# CORTESIA

# MILITARES EXIGEM O AUMENTO EM MANIFESTO


Solução para Berlim — Página 2
NOVACAP provoca luta PTB x PSD — Página 3
O HINO DA GUANABARA, artigo de Danton Jobim
ELEIÇÕES E O MINISTÉRIO, editorial — Página 4
Siderurgia cresceu 100% — Página 5
Jogadores cortados — Página 9
Navios ficam 50% nos portos — Página 10



# Diario Carioca

Fundador: J. E. de Macedo Soares

ANO XXXIV — N.º 10.464 ••• ••• ••• RIO DE JANEIRO, QUINTA-FEIRA, 26 DE ABRIL DE 1962


TEMPO: Bom. Nevoeiro pela manhã.
TEMPERATURA: Em elevação.
VENTOS: Do Quadrante Este, fracos. Visibilidade boa.
MÁXIMA: 30.8 (Penha).
MINIMA: 19.0 (Jardim Botânico).

## EUA reiniciaram explosões nucleares com bomba fraca

WASHINGTON — Com uma bomba de «rendimento interno», que explodiu nas proximidades da Ilha Christmas, no Pacifico, e tem uma capacidade inferior a um megatom, mas superior a vinte quilotons, os Estados Unidos reiniciaram, ontem, às 10,45 horas, suas experiências termonucleares.

O Departamento de Estado norte-americano disse, em resposta às críticas pelo reinício das explosões nucleares, feitas por quase todos os países considerados «neutros», que sente ter de fazê-las, mas que são necessárias para a segurança do mundo livre e produzirão muito menos radioatividade do que as realizadas pelos russos no ano passado.

OITAVA SÉRIE

A nova série de explosões nucleares sôbre as Ilhas Navida foi denominada pela Comissão de Energia Atômica de «Dominic», estando sendo considerada como a mais importante de tôdas. A bomba, que foi detonada 19 horas após Kennedy ter anunciado o reinício das explosões, é de «rendimento interno», aparentemente desencadeou uma fôrça explosiva equivalente pelo menos a cem mil toneladas de dinamite e foi largada de um avião que voava a grande altura.

A Comissão de Energia Atômica ao comunicar a detonação, frisou que a radioatividade será muito inferior à provocada com as últimas explosões russas. Os Estados Unidos pretendem experimentar 24 artefatos, mas nenhum dêles é maior do que dez megatons, mas apesar disto alguma radioatividade de curta duração, como o iôdo 131, será perceptível durante as explosões e pouco depois.

Nas experiências russas foram explodidos mais de 40 artefatos nucleares que tiveram um poder equivalente a 120 milhões de toneladas de TNT, que provocaram uma radioatividade superior à que resultará das explosões americanas.

JUSTIFICATIVA

Enquanto dezenas de países protestam contra o reinício das explosões nucleares, notadamente Japão, India e Brasil o sr Lincoln White, chefe do Setor de Imprensa do Departamento de Estado, ressaltava, em entrevista coletiva, que o presidente Kennedy sòmente autorizou as experiências depois que o bloco comunista recusou tôdas as propostas para contrôle das armas nucleares.

Na Conferência de Desarmamento, em Genebra, o vice-ministro das Relações Exteriores da Rússia, sr. Valerian Zorin, disse que os Estados Unidos e a Grã-Bretanha não avaliam a responsabilidade que têm pelo reinício das explosões nucleares. O embaixador americano, sr. Artur Dean, em resposta, frisou que seu país já foi enganado uma vez e sòmente aceitará suspendê-las as provas se houver um tratado que as proíba.

Horas antes da explosão nuclear dos Estados Unidos, a India e outros países do bloco comunista, tentaram conseguir a suspensão das provas, mas os Estados Unidos recusaram tôdas as propostas feitas.

IMPRENSA

A declaração do presidente Kennedy de que seriam reini-

(Conclui na 3a. página)

## "Saturno" bem lançado

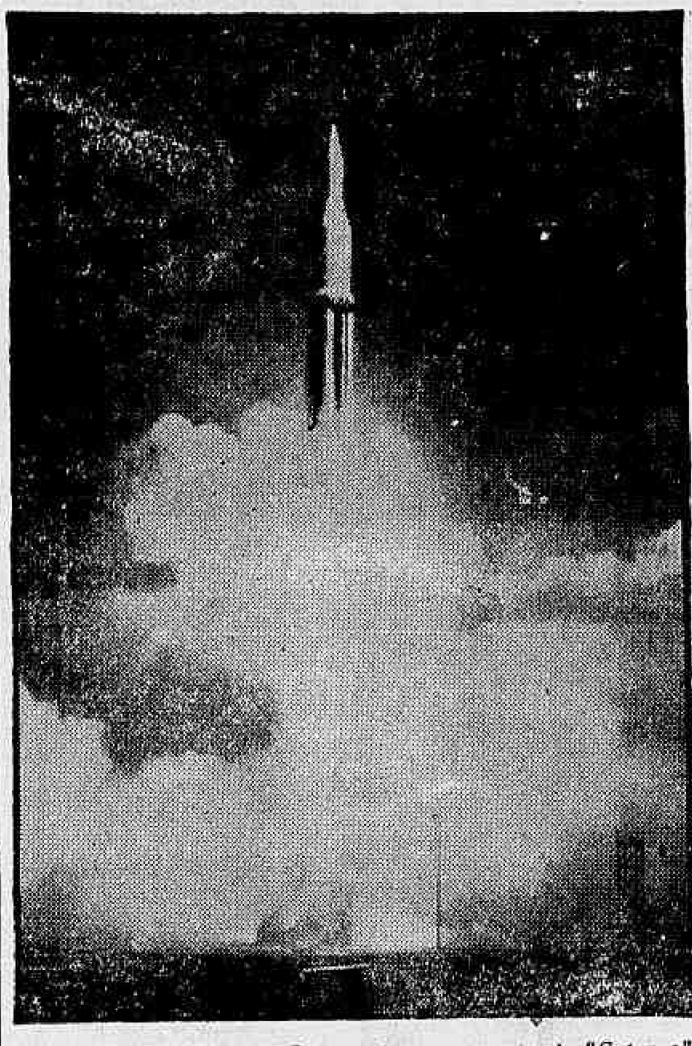

*CABO CANAVERAL — O segundo lançamento do "Saturno", que mede 54 metros de comprimento e é impulsionado por oito motores, foi realizado recentemente com completo êxito. O "Saturno", que foi lançado da base de Cabo Canaveral, tem capacidade para colocar em órbita uma carga de mais de dez toneladas. Na foto, o primeiro lançamento.*

## Brasil condena novas explosões nucleares

Autorizado pelo ministro San Tiago Dantas, o senador Afonso Arinos, chefe da delegação do Brasil à Conferência do Desarmamento, que está sendo realizada em Genebra, apresentou ontem veemente protesto contra o reinício das experiências termonucleares pelos Estados Unidos.

O protesto-declaração do senador Arinos, divulgado em Genebra, frisa que o Brasil sempre se colocou contra as experiências termonucleares, contrárias aos interêsses da paz e da segurança internacional, e às recomendações da ONU.

DECLARAÇÃO

É o seguinte o protesto-declaração do senador Afonso Arinos:

Quando da realização das experiências têrmo-nucleares da União Soviética em outubro último, e quando do anúncio, do presidente Kennedy em 3 de março último, de que os Estados Unidos da América pretendiam reiniciar experiências do mesmo tipo num futuro próximo, o ministro de Estado das Relações Exteriores deixou manifesto o pesar e as apreensões do Govêrno brasileiro Posteriormente, no seio da Conferência do Desarmamento, ora reunida em Genebra, a Delegação do Brasil, seja individualmente, seja conjuntamente, com outras Delegações formulou apêlo aos Govêrnos das Potências Nucleares para comporem suas divergências no tocante à suspensão das experiências".

"O Brasil recebe, agora, com decepção, a notícia da primeira explosão levada a efeito pelos Estados Unidos em sua nova série de experiências têrmonucleares. Nesta oportunidade, o Brasil reitera sua formal desaprovação à política atualmente seguida pelas Grandes Potências nêste particular, por ser contrária aos interêsses da paz e da segurança internacional e por constituir um desrespeito às recomendações contidas na Resolução 1648 (XVI) da Assembléia Geral das Nações Unidas. O Brasil não cessará de reclamar a pronta suspensão dessas experiências".

## Documento no Rio: DC divulga todo o texto

**"Exigimos, assim, providências daqueles que, por responsabilidade funcional, devam tomá-las. Não fomos nós, repetimos, que criamos a decomposição de finanças que demole as bases do nosso país. Não queremos, isso sim, sermos os primeiros a desaparecer na anarquia que a omissão do poder público parece nos levar. Aprendemos a lutar para sobreviver. E estamos certos que nossa morte representará o início da implantação de condições de vida que repugnam nosso passado democrata e cristão".**

**Essas são as palavras finais do manifesto que está circulando nas três Fôrças Armadas, visando a exigir imediata solução para o problema do aumento dos vencimentos. Anunciado em absoluta primeira mão, há cêrca de um mês atrás, pelo DIARIO CARIOCA, o documento está colhendo assinaturas, agora, nos quartéis da Guanabara. Várias guarnições do interior já o assinaram e muitos comandantes já enviaram seu texto aos ministros das três Pastas militares.**

TENSÃO NOS MEIOS ARMADOS

Notícias colhidas ontem, junto a altas fontes militares, dão conta de que a situação em todos os círculos armados é grave. Famílias de oficiais e sargentos estão passando sérias necessidades, trazendo todos os meios armados em estado de tensão devido ao baixo nível de vencimentos da tropa.

Uma dessas altas fontes informou que, na Escola de Aperfeiçoamento de Oficiais, situada na Vila Militar da Guanabara, foi instituída uma "caixinha" para que os capitães-alunos de posses normais possam continuar a freqüentar as aulas após o dia 20 de cada mês. Isso aconteceu porque, a partir dêsse dia, o índice de freqüência diminuía e, ao serem apuradas as causas, veio a explicação: não havia mais dinheiro para o deslocamento até a ESAO.

ÍNTEGRA DO MANIFESTO

Sob o título de "Manifesto à Nação", o documento tem a seguinte redação:

"Nós, oficiais das Fôrças Armadas, obrigados a quebrar um

(Conclui na 3a. página)

## UDN apóia Jango e H. Levi

BRASÍLIA —

O Diretório Nacional da UDN reuniu-se ontem e aplaudiu integralmente a ação de seu presidente Herbert Levi, em apoio à administração do sr. João Goulart.

O presidente Herbert Levi abriu os debates da reunião do diretório com uma exposição sôbre sua atuação nos Estados Unidos em colaboração com os assessores do sr. João Goulart Explicou também o porquê das declarações favoráveis ao chefe do govêrno.

DEBATES

Em seguida, o diretório decidiu rejeitar o projeto que dispõe sôbre a realização de eleições, criação de cadeiras de deputados e senadores por Brasília, êste ano

Os srs. Raimundo Padilha e padre Calazans fizeram críticas à atuação do sr Virgílio Távora à frente da pasta da Viação, principalmente em relação às nomeações que estão sendo feitas naquela Secretaria de Estado O sr Al de Sampaio criticou as mensagens do govêrno enviadas à Câmara, em número de doze, dispondo sôbre reforma do Ministério da Fazenda. Para êle, isso não passa de expediente para a criação de nove mil novos cargos naquela pasta

Por fim, ficou acertado que o sr Virgílio Távora será convocado para a próxima reunião do partido, a fim de dar explicações pedidas pelos seus correligionários desgostosos

## Jorginhoooo . . .

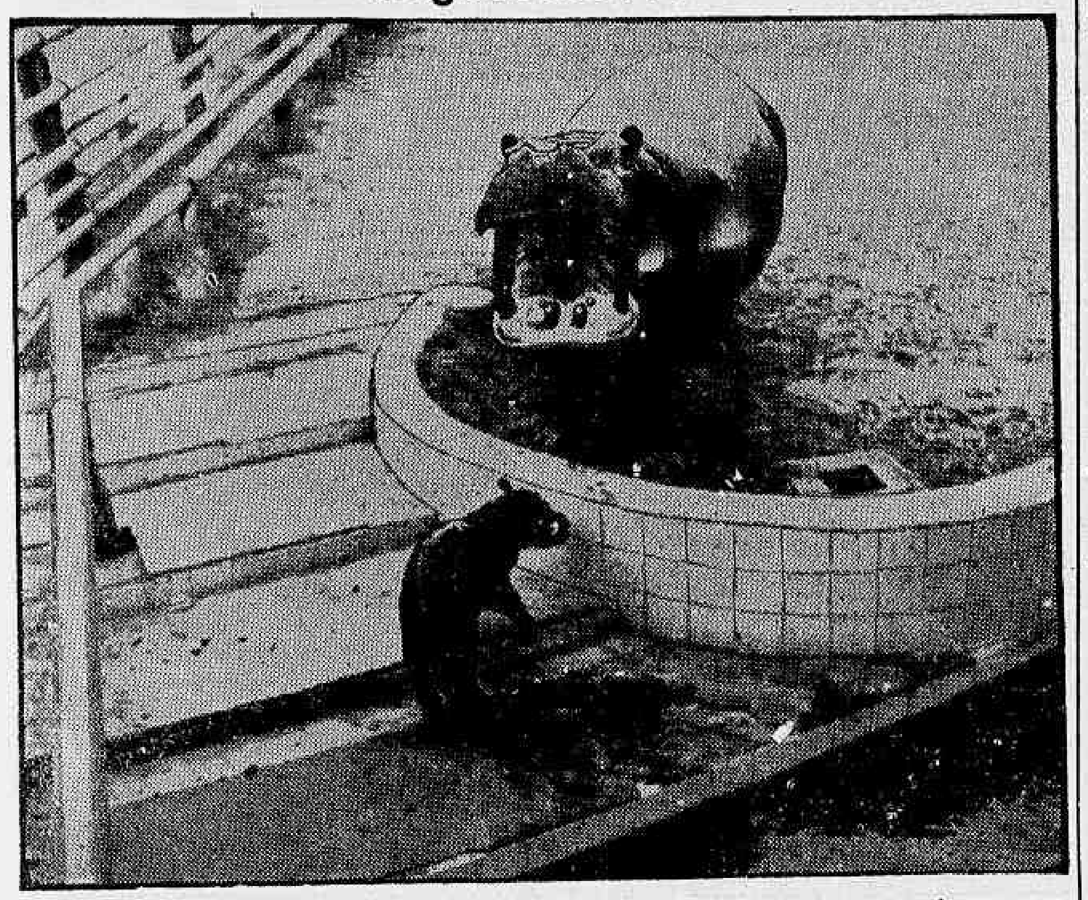

*Mamãe Nancí, radiante pelo nascimento do nôvo rebento, chama o pequeno Jorginho para seu lado, pois a responsabilidade de mãe não lhe permite deixar que o filhinho se afaste, expondo-se aos perigos do mundo e ao ciúme de papai Bonachão que, sentindo-se abandonado pela espôsa, já eliminou, de outra vez, um dos seus filhos (Reportagem na última página)*

## Tancredo debateu aumento do servidor com deputados

BRASÍLIA — O Primeiro-ministro Tancredo Neves debateu ontem o aumento do funcionalismo civil e militar da União com a Comissão da Câmara encarregada de estudá-lo ficando decidido que o relator da matéria, deputado João Agripino, apresentará hoje relatório sôbre as 350 emendas apresentadas ao projeto.

O deputado Leite Neto, presidente da Comissão do Orçamento, foi informado pelo primeiro-ministro de que se a Câmara aprovar o aumento proposto pelo govêrno não haverá encarecimento do custo-de-vida, pois o pagamento será financiado com recursos não inflacionários.

O debate entre o primeiro-ministro, sr. Tancredo Neves, e os membros da Comissão de deputados encarregada de estudar o aumento do funcionalismo civil e militar continuará hoje, à noite, quando o relatório do deputado João Agripino será examinado detalhadamente.

Ao início da reunião de ontem, o sr. Tancredo Neves salientou que a percentagem proposta pelo govêrno é a maior possível, pois não foi aprovada a reforma tributária e o "deficit" orçamentário é calculado em trezentos bilhões de cruzeiros. Por êste motivo, a Câmara não deve ultrapassar o teto de oitenta bilhões previsto para o aumento do funcionalismo.

350 EMENDAS

O projeto de aumento dos servidores sofreu na Câmara 350 emendas que, se aceitas, segundo o deputado Aurélio Viana, passarão o teto de oitenta para duzentos bilhões de cruzeiros. O govêrno, frisou o primeiro-ministro Tancredo Neves várias vêzes durante os debates, não está em condições de dar aumento maior do que o proposto.

Não há perigo de violento encarecimento do custo-de-vida com a concessão do aumento, como é receio do deputado Leite Neto, presidente da Comissão de Orçamento, porque o pagamento está assegurado por recursos não inflacionários.

## Brasil hoje revive seu nascimento

"O Brasil revive hoje a data histórica do seu nascimento, com a celebração em Pôrto Seguro, da missa campal que reeditará a "Primeira Missa", celebrada, ali, naquela ocasião por frei Henrique, de Coimbra, com a qual nossa pátria recebeu o batismo que a tornou cristã"

Essas foram as declarações do cardeal dom Jaime de Barros Câmara referindo-se à cerimônia que será realizada, na manhã de hoje, naquela cidade baiana e para a qual chegou, de Portugal, pelo "vôo da Amizade" da Panair do Brasil, uma cópia exata da imagem de Nossa Senhora da Esperança que Pedro Álvares Cabral trazia consigo por ocasião do Descobrimento.

MENSAGEM

Prosseguindo afirmou o cardeal dom Jaime Câmara

(Conclui na 3a. página)

## Peronistas na Câmara para tomar posse hoje

BUENOS AIRES — A instalação da nova legislatura argentina, marcada para hoje, veio trazer um brusco recrudescimento da crise e conduzir até a dissolução do Congresso se a Câmara dos Deputados não rejeitar o reconhecimento aos diplomas dos 43 deputados peronistas eleitos a 18 de março. O decreto do presidente Guido que intervém nas províncias, deixou o problema da posse dos deputados entregue à soberania da Câmara, embora lhe recomendasse a rejeição dos peronistas. Quando se esperava o aceitamento da "sugestão", os deputados radicais intransigentes proclamaram, ontem sua fidelidade a Frondizi, que ainda consideram o presidente constitucional da República

A presidência da República convocou eleições para presidente e vice-presidente para o dia 27 de outubro de 1962 e acrescenta que tôdas as eleições gerais para o Congresso Nacional realizadas de 17 de dezembro a 18 de março estão anuladas, mas não faz referência especifica à anulação dos mandatos dos peronistas sufragados no último pleito Prevê-se que na sessão inaugural de hoje verificar-se-á o boicote de parte de numerosos representantes, que não desejam a posse dos peronistas mas não querem, igualmente, assumir a responsabilidade de frustrar o pronunciamento popular feito pelas urnas.

A recepção dos deputados da União Radical Intransigente obscureceu um panorama quase otimista no qual se vislumbravam possiveis soluções para a grave crise institucional por que atravessa o país Julgara-se, ao anunciar-se o decreto de Guido, que deviam existir compromissos prévios para o reconhecimento da eleição nacional assegurasse o funcionamento do Congresso e que, de fato, através da Câmara dos Deputados, fôssem rejeitados os diplomas dos legisladores peronistas consagrados popularmente a 18 de março.

(Conclui na 3a. página)

## Delegado indicia Leopoldo e Vinagre por latrocínio

O delegado Amyl Ney Richaid denunciou, na tarde de ontem, o advogado Leopoldo Heitor como incurso no crime de latrocínio, tendo como vítima a milionária Dana Edita Fischerova de Teffé. Hélio Vinagre, assecla de Leopoldo Heitor também foi denunciado cabendo-lhe o crime de coautoria, assim como Francisco da Silva Garcia, que responderá pela ocultação do cadáver de Dana de Teffe.

O inquerito, constante de 2?0 páginas, foi levado ontem ao promotor público Gil Castelo Branco, da Comarca de Rio Claro, que terá cinco dias para denunciar os implicados no rumoroso caso. O "dossier" de 23 laudas datilografadas foi confiado ao comissário Abraão, que fortemente escoltado, levou-o a Rio Claro.

O RELATÓRIO

O delegado Rechaid, num trabalho minucioso, caracterizou o crime denunciado por Leopoldo Heitor como latrocínio, baseando-se exclusivamente nos depoimentos prestados, ressaltando o do advogado que afirmara estar Dana de Tefé morta, muito embora as autoridades policiais estivessem investigando sôbre o seu misterioso desaparecimento.

Baseado ainda no depoimento de Leopoldo Heitor, o delegado Amyl Ney Rechaid diz que o advogado-escroque lhe dissera, que, a partir da data da morte de Dana de Tefé, "mandou rezar dezenas e dezenas de missas por alma de Dana", "tinha intenção, de utilizar o dinheiro que iria receber, em nome dela, na Fundação de uma escola agrícola para menores abandonados, esperando tranqüilizar, em parte, a sua consciência"

Outro depoimento considerado de grande importância pelo delegado Amyl Rechaid, citado no relatório enviado ontem à Justiça, o da senhora Maria Elisa Sabrino Ticcimei — Malisa — que declarou que Dana Tefé, ao partir com o indiciado rumo a São Paulo, 'colocou na parte traseira do carro", "duas valises, uma com jóias e outra com papeis, capa e guarda-chuva", isso "por volta das 20 horas (do dia 29 de junho do ano passado), mostrando-se a milionária alegre e contente".

CONSIDERAÇÕES

O delegado Rechaid, ao final de seu relatório, apresentou as seguintes considerações sôbre o assassinato de Dana de Tefé:

1 — Leopoldo Heitor premeditou o assassinato, de Dana, que desejava matá-la antes Leopoldo esperava eliminá-la na segunda viagem que ambos fizeram a São Paulo;

2 — Leopoldo Heitor, já desacreditado e sem relações nem influências, inventou o "mirabolante emprêgo" para sua vítima, a fim de conservá-la a sua mercê e facilitar a realização dos seus sinistros desígnios;

3 — Ao aconselhar Dana que datasse os cheques em dias posteriores, o fêz com o propósito de criar para si uma escusa ou uma sorte de álibi Pretendia, com isto provar depois que Dana continuava viva depois da data de sua última viagem, com destino a São Paulo, cidade essa a que não chegou;

4 — O indiciado suprimiu o testamento de Dana, em que era le-

(Conclui na 3a. página)

## Jango hesita em selar a sorte do Gabinete

A verdadeira posição do presidente João Goulart em face do problema da mudança do Gabinete consiste em hesitar entre o uso total da oportunidade para recompor um Ministério à sua feição e o receio (bem fundado) de que a oportunidade também sirva ao Congresso para reforçar sua presença no govêrno, vestindo-o de suas autênticas características parlamentaristas

Parece óbvio que o sr. João Goulart desejaria livrar-se de um Gabinete que lhe foi impôsto pela crise, permitindo-lhe apenas uma reduzida e apressada escolha pessoal Assim se completaria o seu dispositivo de autoridade política, em plena ascensão, dando ao mesmo tempo ao Gabinete o teor reformista que lhe reclama as ligações com as tendências de massa. Mas o presidente da República revela ter a exata noção da perigosa contrapartiad que se encerra no bôjo dêsse delicado jôgo político.

PERDA DE CONTRÔLE

Embora não possa demitir os seus ministros, o presidente da República tem, entretanto, condições políticas para estimular um voto de desconfiança, mesmo que o Gabinete superasse o problema da desincompatibilização. Para isso êle pode contar com um apoio considerável de fôrças parlamentares também interessadas na mudança: basta ver de que modo maciço o Congresso está reagindo à emenda Mem de Sá, fórmula pela qual os ministros-candidatos poderiam continuar nos seus postos.

RISCO

Mas ao desfazer-se do seu atual Gabinete, que afinal não lhe cria dificuldades, o sr. João Goulart arrisca-se a não poder influir na formação do próximo. Ninguém, sobretudo nas circunstâncias pré-eleitorais que o país vive, está em condições de prever que o contrô-

(Conclui na 3a. página)

## União apóia a Guanabara

*Com o forte apêrto de mão, dado pelo ministro Virgílio Távora (à direita) no governador Carlos Lacerda foi confirmado que "o govêrno federal, pr intermédio do Ministério da Viação, dará o seu apoio a tôdas as reivindicações da Guanabara", segundo palavras do seu titular, ontem, durante a assinatura do convênio que autoriza a COSIGUA a construir e operar no terminal maritimo de Santa Cruz, e possibilita, também, o efetivo surgimento da siderurgia carioca nos moldes de Volta Redonda. Em resposta o Chefe do Executivo da GB disse: "receba ministro, os agradecimentos de quem não agradece com facilidade. O que recebemos, agora, é um acréscimo de responsabilidade na tarefa comum do engrandecimento da Pátria".*


"SÃO PAULO"
COMPANHIA NACIONAL DE SEGUROS DE VIDA
DIRETORES:
Dr. José Maria Whitaker
Dr. José Carlos de Macedo Soares
Dr. Firmino Antônio Whitaker
Sucursal do RIO DE JANEIRO - Av Rio Branco, 173 — 10.º andar — Sede: Rua 15 de Novembro 324 — SÃO PAULO

# Conselho pede a De Gaulle que comute a condenação de Jouhaud

## China protesta contra invasão de seu território

**PEQUIM E ESTOCOLMO — Em nota dirigida ao govêrno indiano, e publicada hoje em Pequim, o govêrno da China Popular "protesta enèrgicamente" contra "novas violações" do território chinês — anuncia hoje a agência "Nova China".**

A nota, datada de 21 de abril, declara que tropas indianas "atravessaram a fronteira sino-indiana no setor ocidental e se introduziram na região chinesa autônoma de Sinkiang Uigpur".

### COMUNAS

Ao mesmo tempo, de Estocolmo veio a notícia de que o ministro sueco do Interior, Runf Johansson, assegurou, ao regresso de uma viagem à China Comunista, que as "comunas populares" não são uma espécie de campos de concentração com barracões separados para homens e mulheres.

### COOPERATIVA

Ao contrário — afirmou — viu famílias juntas num sistema cooperativo que corresponde em grande medida ao modêlo dos colcoses soviéticos. Johansson declarou que os escolares na Comuna aprendem, além dos caracteres ideográficos chineses, a escri' latina. — (DPA-TRP)

## Conversações com EUA para solucionar Berlim

**BONN — A Alemanha Ocidental iniciou conversações bilaterais com Washington acêrca das propostas dos Estados Unidos para encontrar solução ao problema de Berlim, segundo se anunciou hoje aqui em uma entrevista à imprensa.**

O anúncio, feito por um porta-voz do Ministério das Relações Exteriores, foi recebido por fontes diplomáticas como indício de 'alguma oposição alemã aos planos

### INQUIETAÇÃO EM BONN

A inquietação do govêrno de Bonn se evidenciou mais em uma declaração do chefe do Departamento de Imprensa do Govêrno Federal, Felix von Eckardt, segundo a qual os planos "não constituem ainda base de negociações" com Moscou, pois até agora "sòmente serviram de material de deliberação entre as potências ocidentais".

### CONTRÔLE

As propostas norte-americanas compreendem uma junta de contrôle de 13 nações para as rotas de acesso a Berlim, uma declaração de não agressão entre a Organização do Tratado do Atlântico Norte (OTAN) e os países do Pacto de Varsóvia, criação de comitês técnico mistos da Alemanha Oriental e Ocidental, e um acôrdo de não ceder armas nucleares a outros países.

### DETALHES

Eckardt declarou que não podia dar mais detalhes em vista de um acôrdo de manter em segrêdo o que chega a Bonn e Washington.

### CONVERSAÇÕES

O porta-voz do Ministério das Relações Exteriores, Hans Hille, disse que os contatos bilaterais com os Estados Unidos, sôbre as conversações exploratórias norte-americano-soviéticas sôbre Berlim, se desenvolvem em Washington e em Bonn.

### CONSULTAS

O govêrno havia dito antes, hoje, que estavam sendo realizadas consultas no grupo dirigente ocidental de Washington, porém Hille confessou que êsse grupo "não se reunia desde há algum tempo".

### VISITAS

O embaixador da Alemanha Ocidental em Washington, Wilhelm Grewe, está visitando o Departamento de Estado norte-americano, e o embaixador dos Estados Unidos em Bonn, Walter Dowling, o Ministério das Relações Exteriores alemão. Ontem, Dowling visitou o subsecretário do Exterior, Karl Carstens.

### COM RUSK

O porta-voz disse que o ministro das Relações Exteriores, Gerhard Schroeder, manterá novas consultas com o secretário de Estado norte-americano, Dean Rusk, simultâneamente com a Conferência de Ministros da OTAN, que começará em Atenas, no dia 3 de maio.

### EM CADENABBIA

Na próxima segunda-feira, três dias antes da abertura da conferência, Schroeder irá a Cadenabbia, na Itália, para realizar consultas com o chanceler da Alemanha Ocidental, Konrad Adenauer, que está ali de férias.

### DECLARAÇÃO

Eckardt negou-se a comentar a declaração feita ontem pelo ministro das Relações Exteriores soviético, Andrei Gromyko, de que parece haver "um vislumbre de esperança" de solução do problema de Berlim". (UPI-DC)

## Só o presidente pode oferecer clemência

**PARIS — Foi aconselhado o presidente Charles De Gaulle que perdoe a vida do ex-general Edmond Jouhaud, seu inimigo número dois na Argélia, segundo disseram hoje fontes dignas de confiança.**

Mais da metade dos nove membros do Conselho da Suprema Magistratura, com as quais De Gaulle reexaminou ontem a condenação a morte de Jouhaud, pressionaram em favor da comutação da pena capital imposta a 13 de abril ao ex-chefe em Orã da Organização do Exército Secreto (OES), segundo disseram os informantes.

### DEPENDE DE DE GAULLE

Sòmente De Gaulle pode oferecer clemência a Jouhaud. O presidente prossegue ponderando o caso juntamente com os estrategistas do govêrno para o debate parlamentar de amanhã acêrca da nova política governamental e da crise da frente operária francêsa.

De Gaulle não tem que acatar a opinião do Conselho. Parece que não anunciara a decisão que tomar senão depois do julgamento e sentenciou (que certamente será a de morte) do chefe da OES, general Raoul Salan.

Acredita-se que isto ocorrerá em meados de maio.

Aumentam as conjeturas de que De Gaulle perdoará a vida dos dois homens, especialmente se os acontecimentos na Argélia assim o aconselharem.

De Gaulle discutiu com seu gabinete a situação na Argélia, porém isto é agora apenas uma das muitas preocupações que o govêrno tem.

Hoje, o gabinete autorizou o nôvo primeiro-ministro, Georges Pompidou, a arriscar amanhã a existência de seu govêrno com sua nova política: Este é uma formalidade exigida pela Constituição Francesa. Porém, não se considera necessário um voto de confiança neste caso.

## ONU tentará reunir Adoula e Tchombe

NAÇÕES UNIDAS E VARSÓVIA — Falando à imprensa, disse o secretário-geral da ONU, com referência ao problema do Congo, que a organização mundial tudo fará para que Adoula e Tchombe reiniciem suas conversações sôbre o futuro do Congo.

Segundo U Thant, a ONU concentra atualmente seus esforços para que sejam postas em prática as correspondenses resoluções do Conselho de Segurança sôbre a expulsão pacífica dos mercenários estrangeiros de Katanga.

### DUAS ARMAS

Disse U Thant que a ONU pode utilizar suas armas, para impedir uma guerra civil; para responder a ataques, e para deter os mercenários estrangeiros.

### NA POLÔNIA

Ao mesmo tempo, um despacho telegráfico de Varsóvia traz a notícia de que o secretário-geral da ONU, U Thant visitará a Polônia êste ano, segundo informa a agência oficial polonesa de notícias. Acredita-se que U Thant aproveitará a ocasião de sua viagem a Moscou em agôsto, para realizar sua visita a Polônia. — (DPA-TRP).

## Polícia cubana matou contrarrevolucionário

**HAVANA — A imprensa governamental afirma hoje que "dois elementos contra-revolucionários foram surpreendidos quando tentavam penetrar em nosso território" da Base Naval norte-americana em Guantanamo, na Província de Oriente.**

O matutino "Revolucion" diz que um dêles, Rafael Cordova Palomares, foi morto a tiros ao não obedecer a ordem de parar que lhe foi dada pelos sentinelas cubanos.

### QUEM ERAM

Acrescenta o Diário que Córdova Palomares morava na província de Pinar Del Rio — no extremo opôsto da Ilha. Diz também que o outro "contra-revolucionário", Obys Pena Garcia, reside na cidade de Guantanamo, e que foi detido no lugar dos fatos.

### INVESTIGAÇÃO

Em seguida diz: "As autoridades revolucionárias investigam as atividades de ambos, a fim de conhecer suas ligações com a base ianque de Guantanamo que determinaram sua entrada ilegal em nosso território da área ocupada pelas tropas ianques.

Por outro lado, um telegrama do "DPA" informa que no programa de vacinação em massa contra a poliomielite, mai. de 70.000 crianças da província de Havana receberam a segunda dose, anuncia a agência "Prensa Latina"

### GRATUITO

A vacina, de fabricação soviética, é distribuida gratuitamente nos gêneros de vacinação, em forma de caramelo para os maiores e liquida para os lactantes. (UPI-DPA-TRP-DC)


CAPIXABA
A ETIQUETA DA CAMISA PERFEITA
Fabrica: Praça Municipal, 350 — Colatina — Espirito Santo
Vitória — Rua Cerqueira Lima, 24
Avenida República, 70



LOIDE BRASILEIRO
PATRIMÔNIO NACIONAL
RUA DO ROSARIO N.º 1
FRETE E PRAÇAS — TEL. 31-3329 e 31-2060 — Ramal 26
PASSAGENS TERREO - TEL. 31-3304
INFORMAÇÕES — TEL. 31-3342

LINHA EUROPÉIA
HOLSWORTHY BEACON
Sairá a 4 de maio para:
Vitória — Barra de Ilhéus — Salvador — Cabedelo — São Vicente — Havre — Londres — Antuérpia — Roterdam — Bremem e Hamburgo

LINHA DO MEDITERRANEO
GUANABARA
Sairá a 13 de maio para:
Vitória — Salvador — São Vicente — Casablanca — Gibraltar — Barcelona — Marselha — Nápoles — Livorno e Gênova

LINHA AMERICANA
SAIDAS DE SANTOS
CABO SÃO ROQUE
Sairá a 8 de maio para:
Angra dos Reis — Rio — Vitória — Barra de Ilhéus — Salvador — Trinidad — Everglades e Nova Iorque

LOIDE PANAMA
Sairá a 4 de maio para:
Angra dos Reis — Rio — Vitória — Trinidad — La Guaira (opcional) e Nova Orleans

LINHA AMERICANA
SAIDAS DO RIO
CABO SÃO ROQUE
Sairá a 10 de maio para:
Vitória — Barra de Ilhéus — Salvador — Trinidad — Everglades e Nova Iorque

TURIAÇU
Sairá a 2 de maio para:
Trinidad — San Juan — Tampico e Nova Orleans

AVISO
Qualquer alteração nas datas de saidas dos navios será publicada neste local.



ASSISTÊNCIA AOS LÁZAROS
O Hospital dos Lázaros (atual Frei Antônio) instituição de iniciativa privada sito na Praça Mário Nazaré n. 52. São Cristóvão — Telefone: 28-0045, aceita qualquer auxílio ou donativo para assistência aos enfermos hansenianos ali internados
Dirigir-se no local à Irmã Superiora

DE PONTA A PONTA O MELHOR
CIA. DE CIGARROS SOUZA CRUZ


# Companhia Siderúrgica Mannesmann

## RELATÓRIO DA DIRETORIA

Senhores Acionistas:

Temos a satisfação de submeter à apreciação de Vs. Sas. o Balanço Geral e a Demonstração da Conta «Lucros e Perdas» referentes ao exercício encerrado em 31 de dezembro de 1961. Tais documentos possibilitam o mais completo exame das atividades financeiras do exercício referido, bem como de seus resultados. Não obstante, terá esta Diretoria a maior satisfação em prestar, por ocasião da Assembléia Geral Ordinária, a ser convocada, os esclarecimentos que julgarem necessários.

BELO HORIZONTE, 9 DE MARÇO DE 1962.

as.) SIGMUND WEISS — Diretor-Presidente; JORGE DE SERPA FILHO — Diretor-Secretário; EDWIN MAY — Diretor-Comercial; J. MACHADO FREIRE — Diretor-Tesoureiro; H. KLEINHEISTERKAMP — Diretor-Industrial.

## BALANÇO GERAL EM 31 DE DEZEMBRO DE 1961

### ATIVO

| | Cr$ | Cr$ |
|---|---|---|
| IMOBILIZADO | | |
| Imóveis | 391.469.930,90 | |
| Reavaliação | 193.940.267,00 | |
| | 585.410.197,90 | |
| Maquinaria, equips., insts. e accessórios | 2.028.286.816,60 | |
| Reavaliação | 228.959.148,00 | |
| | 2.257.245.964,60 | |
| Bens móveis e instalações da administração | 54.352.704,10 | |
| Construções e montagens | 653.811.422,50 | |
| Direitos industriais, marcas e patentes, menos amortização | 27.000.000,00 | |
| Participação no capital de emprêsas | 258.165.000,00 | 3.835.985.200,10 |
| REALIZÁVEL A LONGO PRAZO | | |
| Empréstimo compulsório — Lei 1.474 | 118.848.269,80 | |
| Depósitos e devedores diversos | 65.538.076,50 | 184.386.346,30 |
| REALIZÁVEL A CURTO PRAZO | | |
| Acionistas c/ capital a realizar | 132.160.470,30 | |
| Companhias associadas | 149.645.004,60 | |
| Devedores diversos | 112.660.019,60 | |
| Bancos — contas vinculadas | 375.000.000,00 | |
| Contas a receber | 1.111.110.786,90 | |
| | 1.880.576.281,40 | |
| Menos: Provisão para devedores duvidosos | 100.000.000,00 | |
| | 1.780.576.281,40 | |
| Ágio cambial | 13.647.184,10 | |
| [illegible] de moedas para importação | 114.852.868,90 | |
| Matérias-primas e de consumo | 886.309.549,80 | |
| Produtos acabados | 78.577.037,00 | |
| Produtos em elaboração | 449.819.708,00 | |
| Sobressalentes e ferramentas técnicas | 485.022.183,80 | |
| Material em trânsito | 1.973.012.142,70 | 5.781.816.955,70 |
| DISPONÍVEL | | |
| Caixas e bancos | | 201.333.413,30 |
| PENDENTE | | |
| Despesas diferidas e a realizar | 24.182.074,80 | |
| Despesas de instalação | 12.786.315,90 | |
| Diferença de câmbio em suspenso | 1.193.593.220,20 | 1.230.561.610,90 |
| | | 11.234.083.615,30 |
| CONTAS DE COMPENSAÇÃO | | |
| Valores em caução | 250.000,00 | |
| Bancos c/ cobrança | 110.318.123,70 | |
| Avais | 160.389.250,00 | |
| Outras contas | 22.826.445,40 | 293.783.819,10 |
| | | 11.527.867.434,40 |

### PASSIVO

| | Cr$ | Cr$ |
|---|---|---|
| NÃO EXIGÍVEL | | |
| Capital: | | |
| 2.590.000 ações ordinárias de Cr$ 1.000,00 cada | 2.590.000.000,00 | |
| 350.000 ações preferenciais de Cr$ 1.000,00 cada | 350.000.000,00 | |
| | 2.940.000.000,00 | |
| Reavaliação (Lei 3.470 — Saldo para próxima correção) | 2.899.415,00 | |
| Reserva legal | 97.902.924,80 | |
| Reserva especial | 217.902.924,80 | |
| Reserva para resgate das partes beneficiárias | 97.902.924,80 | |
| Reserva para reequipamento | 120.000.000,00 | |
| Reserva para encargos sociais | 20.000.000,00 | |
| Lucros e perdas — Saldo à disposição da Assembléia | 713.748.659,20 | |
| | 4.210.356.848,60 | |
| Fundo de depreciação e amortização | 905.686.204,80 | 5.116.043.053,40 |
| EXIGÍVEL A LONGO PRAZO | | |
| Fornecedores no exterior | 1.818.369.974,00 | |
| Companhias associadas | 306.969.663,30 | |
| Previsão para flutuação de câmbio | 1.127.177.351,00 | |
| Bancos | 514.500.000,00 | |
| Títulos a pagar | 37.183.218,40 | 3.804.200.206,70 |
| EXIGÍVEL A CURTO PRAZO | | |
| Bancos | 91.370.437,50 | |
| Títulos descontados | 722.241.812,30 | |
| Fornecedores | 560.846.716,40 | |
| Dividendos a pagar — Exercícios anteriores | 47.644.602,20 | |
| Provisão para impostos | 319.470.430,00 | |
| Contas e títulos a pagar | 324.574.291,30 | |
| Companhias associadas | 173.441.551,50 | |
| Provisão para flutuação de câmbio | 66.415.869,20 | |
| Provisão para consertos | 4.616.704,00 | |
| Conta especial BNDE | 3.217.340,80 | 2.313.839.755,20 |
| | | 11.234.083.615,30 |
| CONTAS DE COMPENSAÇÃO | | |
| Caução da diretoria | 250.000,00 | |
| Títulos em cobrança | 110.318.123,70 | |
| Títulos avalizados | 160.389.250,00 | |
| Outras contas | 22.826.445,40 | 293.783.819,10 |
| | | 11.527.867.434,40 |

BELO HORIZONTE, 9 DE MARÇO DE 1962.

as.) SIGMUND WEISS — Diretor-Presidente; JORGE DE SERPA FILHO — Diretor-Secretário; EDWIN MAY — Diretor-Comercial; HERMANN KLEINHEISTERKAMP — Diretor-Industrial; JOSÉ MACHADO FREIRE — Diretor-Tesoureiro; MÁRIO LEMOS — Contador — CRC-MG, 9.344.

## DEMONSTRAÇÃO DA CONTA DE "LUCROS E PERDAS" (EXERCÍCIO DE 1961)

### DÉBITO

| | Cr$ |
|---|---|
| DESPESAS FINANCEIRAS | 322.518.928,10 |
| IMPOSTOS | 297.199.731,70 |
| DEPRECIAÇÕES (Constituidas de acôrdo com cálculos técnicos de reposição) | 430.077.894,00 |
| AMORTIZAÇÃO DE DIREITOS INDUSTRIAIS, MARCAS E PATENTES | 3.000.000,00 |
| AMORTIZAÇÃO DE DESPESAS DE INSTALAÇÃO | 2.324.784,70 |
| AMORTIZAÇÃO DE DESPESAS DE INCORPORAÇÃO | 8.146.813,80 |
| DIFERENÇA DE CÂMBIO | 4.045.000,00 |
| PARTICIPAÇÃO BNDE | 3.217.340,80 |
| PROVISÃO PARA DEVEDORES DUVIDOSOS | 100.000.000,00 |
| PROVISÃO PARA IMPOSTOS | 229.454.030,00 |
| RESERVA LEGAL | 39.294.148,90 |
| RESERVA ESPECIAL | 39.294.148,90 |
| RESERVA PARA RESGATE DAS PARTES BENEFICIARIAS | 39.294.148,90 |
| SALDO A DISPOSIÇÃO DA ASSEMBLÉIA GERAL | 713.748.659,20 |
| | 2.231.615.629,10 |

### CRÉDITO

| | Cr$ | Cr$ |
|---|---|---|
| LUCRO SUSPENSO | | |
| Saldo do exercício anterior | 496.105.107,60 | |
| Menos: Distribuido de acôrdo com a Assembléia de 24 de abril de 1961 | 450.356.979,00 | 45.748.128,60 |
| CRÉDITO MERCANTIL | | 2.045.072.439,30 |
| RECEITAS FINANCEIRAS | | 60.795.061,20 |
| REVERSÃO DE PROVISÃO PARA DEVEDORES DUVIDOSOS | | 80.000.000,00 |
| | | 2.231.615.629,10 |

BELO HORIZONTE, 9 DE MARÇO DE 1962.

as.) SIGMUND WEISS — Diretor-Presidente; JORGE DE SERPA FILHO — Diretor-Secretário; EDWIN MAY — Diretor-Comercial; HERMANN KLEINHEISTERKAMP — Diretor-Industrial; JOSÉ MACHADO FREIRE — Diretor-Tesoureiro; MÁRIO LEMOS — Contador — CRC-MG, 9.344.

## PARECER DO CONSELHO FISCAL

Os abaixo assinados, membros do Conselho Fiscal da COMPANHIA SIDERÚRGICA MANNESMANN, tendo examinado o Relatório, o Balanço e a Demonstração da Conta «Lucros e Perdas», relativos ao exercício encerrado em 31 de dezembro de 1961, são de parecer que os mesmos foram elaborados de acôrdo com as normas contábeis e legais e devem ser aprovados pelos Senhores Acionistas reunidos em Assembléia Geral.

BELO HORIZONTE, 15 DE MARÇO DE 1962.

Alaor Prata Soares — Adelino Fernandes Coelho Júnior — Drault Ernnani de Mello e Silva

## PARECER DOS AUDITORES

Examinamos o balanço geral da Companhia Siderúrgica Mannesmann, levantado em 31 de dezembro de 1961 e a correspondente conta de lucros e perdas do ano findo, nessa mesma data. Efetuamos nosso exame, consoante padrões reconhecidos de auditoria, incluindo revisões parciais dos livros e documentos de contabilidade, bem como aplicando outros processos técnicos de auditoria, na extensão que julgamos necessária segundo as circunstâncias. Somos de parecer que o referido balanço geral e a correspondente conta de lucros e perdas, são fidedignas demonstrações da situação financeira da Companhia Siderúrgica Mannesmann, em 31 de dezembro de 1961 e dos resultados das operações do exercício, de conformidade com princípios contábeis geralmente adotados e aplicados de maneira consistente, em relação ao exercício anterior.

as.) Price Waterhouse Peat & Co. (inscrição CRC-MG n.º 171) — Contador responsável: Manoel Ribeiro da Cruz Filho (Reg. CRC-MG 1. S. 7.657).

# Conclusões da Primeira Página

## Jango hesita...

le presidencial sobreviva a uma reação enérgica do Congresso. A Câmara dos Deputados poderia, aproveitando o clima de crise resultante de uma solução de continuidade no govêrno (entre um Gabinete e outro), impor ao sr. João Goulart um "premier" sem nenhuma afinidade política ou pessoal com êle. O processo parlamentarista se completaria através de um nôvo golpe de fôrça do Congresso sôbre o Poder Executivo, libertando-se dêsse modo da censura que lhe é atribuída geralmente por não exercer suas imensas prerrogativas parlamentaristas.

**APOIO DE GOVERNADORES**

O presidente da República, no seu desejo íntimo de reformar o Gabinete, conta com o apoio dos governadores, cujo prestígio político ficou bastante atingido e marginalizado no regime parlamentar. Os governadores são quase todos presidencialistas ou néo-presidencialistas, pois o nôvo regime não só lhes reduziu a influência, mas também prejudicou o sentido tradicional da carreira política, que em tôda a República foi em direção à conquista da suprema magistratura.

**PRESSÃO COMUNISTA**

Todavia, funciona também uma pressão em sentido contrário, isto é, para que o atual Gabinete permaneça no Poder ou pelo menos que se mantenham o presidente do Conselho e os ministros mais importantes. A tese é a de que se faz necessário manter o clima de continuidade política, essencial à estabilidade do regime e à tranqüilidade do país, num ano de eleições. À frente dêsse movimento se encontram os principais chefes militares do esquema situacionista.

**COM LEVI E AMARAL**

Os srs. Herbert Levi e Amaral Peixoto, presidentes dos dois maiores partidos, têm combinado um encontro com o sr. João Goulart, em Brasília, a fim de discutirem o problema da desincompatibilização. Ambos mantêm ainda alguma esperança na aprovação da emenda Mem de Sá, que dependeria, entretanto, em boa parte, do apoio do presidente da República. Se essa solução fôr impossível, pretendem encontrar, com o sr. João Goulart, uma outra fórmula que reduza ao mínimo as dificuldades criadas pelo problema.

## Delegado...

gatário o filho da empregada desta; para não ter que prestar contas dos seus atos a nenhum interessado dos haveres da vítima;

5 — É inadmissível a licitude da procuração registrada em 3 de agôsto, da qual foi extraída a certidão, para que o indiciado administrasse bens de Dana e lhe movimentasse contas bancárias sem a apresentação do original;

6 — Também inadmissível é a licitude da procuração outorgada por Dana ao acusado, em 30 de junho, para serem vendidos os seus imóveis, por estar datada depois de sua morte, que ocorreu, segundo Leopoldo, no dia 29 de junho;

7 — O co-autor do crime foi o mesmo que, segundo Maria Eliza, Leopoldo Heitor levou na viagem iniciada em companhia de Dana, e que foi apontado por Francisco da Silva, ou seja: Hélio Vinagre;

8 — Dana levou suas jóias em uma valise, além das que trazia consigo em uso, fato êsse evidenciador de que o indiciado saqueou o cadáver de sua vítima, tanto que vendeu e distribuiu essas mesmas jóias;

9 — A versão lançada pelo indiciado de que entregou o côrpo de Dana para que um amigo o sepultasse, é uma patranha inconsistente, pois a ter morrido a môça num assalto, o ferimento gravíssimo recebido, seria à prova inconteste de sua alegações, se fôssem reais;

10 — Nas conclusões da perícia realizada na casa do sítio pertencente ao indiciado, em conjunção com abundantes dados testemunhais, entre êles a palavra de Francisco da Silva, comprovam que Dana foi assassinada no quarto maior da moradia;

11 — O indiciado armou uma farsa de mentiras, simulações, pretextos e cartas falsas, para produzir a ilusão de que Dana continuava com vida, depois de 30 de junho;

12 — A ocultação do côrpo de Dana, confessada pelo indiciado, revela execução de um monstruoso plano de matar e roubar, o ânimo extraordinàriamente perverso e a alta periculosidade do autor;

13 — É irrecusável a declaração feita pelo indiciado de achar-se morta Dana de Teffé, embora acrescente à baleia do assalto;

14 — O resultado negativo das exumações efetuadas por indicação de Francisco da Silva não confirma a validez dos depoimentos dêste nos seus pontos substanciais e os sinais deixados pelos violadores de uma sepultura na Igreja São Joaquim são índices de que no lugar havia sido sepultado um cadáver, que foi removido recentemente.

— Minha atividade — diz o delegado Richaid — desenvolveu-se fora dos limites do nosso Estado, estendendo-se à Guanabara, Minas, São Paulo e Brasília. Cêrca de dez vêzes visitei o cartório do 14º Ofício de Notas, no Rio, para examinar a procuração em cuja feitura delituosa teriam tomado par... o escrevente Altair Pereira e uma mulher que teria representado o papel de Dana Teffé. Daí a necessidade do exame grafotécnico com as pesquisas decorrentes, o que terá de requisitar-se das autoridades cariocas.

O promotor Gil Castelo Branco terá cinco dias para pronunciar Leopoldo Heitor, Hélio Vinagre e Francisco da Silva Garcia. Todavia, se aquêle promotor baixar os autos para a complementação de novas diligências policiais, expirará o prazo de lei, quando então Leopoldo Heitor poderá ser pôsto em liberdade.

**NADA SABEM**

Autoridades da Divisão de Polícia Política e Social declararam não ter conhecimento de que Dana Teffé seja espiã russa e tenha por êsse motivo sido raptada e não assassinada pelo advogado Leopoldo Heitor. Afirmam ainda que Dana Teffé nunca se tornou suspeita para a Divisão de Polícia Política.

## Brasil hoje...

que "tal como acontecia com nossos ancestrais, que batizavam as crianças ao primeiro dia de vida, os descobridores do Brasil o cristianizaram ao primeiro contato com nossa terra".

Concluindo, após frisar que a missa de hoje valerá como um lembrete ao Brasil sua vocação cristã, disse que "vem a propósito recordar isto àqueles que, por todos os meios, tentam descristianizar, materializar a nossa pátria. Saibam êsses mercadores de nossa liberdade que o Brasil nasceu cristão e cristão será sempre".

## EUA reiniciam...

ciadas as provas nucleares, feita 19 horas antes, foi comentada por quase tôda a imprensa européia. O «Il Tempo», de Roma, acentua que os Estados Unidos procuram manter a supremacia atômica para defesa do mundo livre, enquanto o jornal comunista «L'Unita» diz que foi aberta nova corrida armamentista, capaz de exterminar grande parte da população mundial.

«De Volkskrant», de Amsterdam, defende o reinício, pois foi a União Soviética quem quebrou primeiro a suspensão, posição adotada, de certa forma, pelo «Sueddeutsche Zeitubg», de Munich. O «Times», de Londres, comenta que Kennedy e Mac Millan terão de indagar se o reinício das provas nucleares americanas não provocará uma nova sérrie russa.

## Militares...

silêncio que a condição de militar nos impõe, resolvemos vir a público para expôr, senão denunciar aos nossos companheiros e a todos os demais concidadãos, a verdadeira situação a que estamos sendo conduzidos.

Esta nossa insatisfação, que não deve mais ser contida nos meios limitados de uma entidade profissional, deve vir à público porque, sendo produto da evolução de uma política para a qual não influimos, não pode continuar desconhecida daquêles que, por não terem a responsabilidade da condução dos negócios do país, têm por obrigação atender aos legítimos anseios de uma classe social.

Dia-a-dia, por culpa das decisões demagógicas, ditadas pela necessidade de perpetuação de grupos dominantes, a economia daquêles que só vivem de seu sôldo ou salário, se decompõe.

A inflação devora os aumentos por ventura concedidos. Os salários, ou vencimentos, cada vêz mais se nivelam na corrida desigual entre aumento de preços e aumento de vencimentos.

Os efeitos — todos sentem, não passam mesmo despercebidos pelos que sobrenadam no redemoinho —, provocam a decomposição social, num nivelamento forçado para baixo, trazendo a insatisfação e a ânsia de obtenção de melhor retribuição aos esforços despendidos.

E êste depauperamento na situação econômica solapa as bases que, certas ou erradas, existem em nossa sociedade. E sustentam a nossa posição entre nossos concidadãos. Sim, porque em tal regime, que nos ensinaram a defender e, por que não dizer, a sustentar, o que garante a posição de cada um é o padrão de vida que se pode ter.

A nós, militares, não é lícito lutar na concorrência da vida diária pela melhor posição que a ambição natural faz desejar. Apenas é necessário que cumpramos o nosso dever de trabalhar e lutar pela manutenção do bem comum.

Dependendo, assim, sòmente do sôldo para a subsistência, vemos os esforços no cumprimento do dever serem cada vez menos retribuídos, como se o trabalho ou o dever que o motivam se aviltassem.

A quebra da motivação, por falta de estímulo, traz, aos mais céticos, a convicção da inutilidade dos esforços, a negação dos valores que funcionalmente nos dão vida e a desmoralização do papel que cremos a nós destinados no organismo social.

Prometeram a nós aumentos. Não como reconhecimento de uma necessidade, mas como uma cortesia à única classe que não faz greve, que não dá votos, que não tem pelegos.

Propuseram 40% de aumento a partir de 1.º de março. É suficiente? As estatísticas dão a resposta: funcionalmente, desde o último reajuste, o nível do custo-de-vida ascendeu a 65%.

Exigimos, assim, providências daquêles que por responsabilidade funcional deviam tomá-las. Não fomos nós, repetimos, que criamos a decomposição das finanças que demole as bases do nosso país. Não queremos, isso sim, sermos os primeiros a desaparecer na anarquia que a omissão do Poder Público parece querer nos levar. Aprendemos a lutar para sobreviver. E estamos certos que nossa morte representará o início da implantação de condições de vida que repugnam nosso passado democrata e cristão".

## Peronistas...

Agora, tôda a estrutura de suposições desmoronou-se sùbitamente. Nestas condições o govêrno de Guido volta a encarar uma delicada situação, no momento em que ainda não fixou critério para formar o novo gabinete ministerial.

**EXPECTATIVA**

Acredita-se que alguns deputados radicais do povo (o mais numeroso partido de oposição a Frondizi e segunda bancada na Câmara), que até há pouco eram favoráveis ao reconhecimento dos mandados peronistas, venham, agora, a manifestar-se pela rejeição dos diplomas, enquanto a maioria deverá ficar na expectativa seguindo o curso do debate.

A sessão desta tarde começa às 15h 30m. Será presidida pelo deputado mais velho já que o presidente da Casa, Federico Fernández Monjardín, não foi reeleito. Os oradores terão um limite de quinze minutos para falar e, se ninguém impugnar os deputados peronistas eleitos, êles serão empossados. (UPI-DPA-TRP-DC).

## Chegou o chanceler boliviano

O ministro do Exterior da Bolívia, José Fellman Velarde, chegou, ontem, às 16,20 horas, no aeroporto internacional do Galeão, para expor às autoridades brasileiras a posição do seu país, face ao problema criado com o Chile, pelo represamento do Rio Lauca.

O chanceler boliviano, que se fazia acompanhar do embaixador brasileiro em seu país, sr. Arnaldo Vasconcelos, foi recebido pelo ministro San Tiago Dantas, seguindo, em carro oficial, do Itamarati, após passar em revista um contingente da Aeronáutica que formou em sua honra.

**BRASIL MEDIADOR**

Embora o Itamarati não confirme, o Brasil aparece como mediador no caso entre a Bolívia e o Chile, embora o govêrno boliviano já tenha apelado à OEA, por sentir-se prejudicado com o represamento do Rio Lauca, que é internacional. Assim, constitui-se da maior importância para a Bolívia a visita que ora nos faz o seu chanceler, que veio discutir com as nossas autoridades o problema, em que pese não haver sido divulgado oficialmente que êste é o objetivo de sua vinda ao nosso país.

Acompanhando o ministro Velarde, vieram o chefe do cerimonial do Ministério do Exterior da Bolívia, ministro Raul Gainsberg Viana e o embaixador Alvaro Perez del Castillo.

## Como o Brasil importou durante 1961

No ano de 1961, as importações brasileiras, segundo dados do Serviço de Estatística Econômica e Financeira do Ministério da Fazenda, totalizaram a importância de 1.460.093 milhares de dólares. Dêsse total, 1.005.782 mil dólares corresponderam a importações pagas à vista e 454.311 mil dólares a importações financiadas sem cobertura cambial.

Em 1960, quando nossas aquisições no exterior somaram 1.462.138 mil dólares, as importações financiadas sem cobertura cambial se elevaram a 380.326 milhares de dólares, ou sejam 26,0% do total. No ano que passou, foi maior a participação desta parcela no valor global das nossas importações, tendo atingido a 31,1%.

O quadro abaixo, salienta os principais aspectos aqui focalizados.

**IMPORTAÇÕES FINANCIADAS E SEM COBERTURA CAMBIAL**

| DISCRIMINAÇÃO | Valor em US$ 1.000 | | % do total | |
|---|---|---|---|---|
| | 1960 | 1961 | 1960 | 1961 |
| Investimento de capital estrangeiro ... | 66.691 | 50.393 | 4,56 | 3,45 |
| Financiamento ao setor particular .... | 68.200 | 67.909 | 4,66 | 4,65 |
| Financiamento ao setor público ...... | 140.084 | 188.613 | 9,58 | 12,92 |
| Importações de peças para montagem de veículos, automóveis (GEIA) .. | 30.276 | 11.648 | 2,07 | 0,80 |
| Operações com pagamentos em Cr$ ... | 60.070 | 119.644 | 4,11 | 8,20 |
| Doações, amostras, etc. ........... | 15.005 | 16.104 | 1,03 | 1,10 |
| Total dos financiamentos ........... | 380.326 | 454.311 | 26,01 | 31,12 |
| Importações pagas à vista ........... | 1.081.812 | 1.005.782 | 73,99 | 68,88 |
| Total geral ..................... | 1.462.138 | 1.460.093 | 100,00 | 100,00 |


# INSTITUTO BRASILEIRO DO CAFÉ

## RESOLUÇÃO N.º 220

A Diretoria do Instituto Brasileiro do Café, tendo em vista o disposto nos artigos 1º, 2º, alíneas "d" e "e" e 3º, itens, 1, 4, 7, 10 e seu § 1º da Lei nº 1.779, de 22 de dezembro de 1952, resolveu, através da Resolução nº 195, de 24 de junho de 1961, e do Edital a que a mesma se refere, adotar as medidas adequadas à implantação, no país, da indústria de café solúvel, cuja importância para a economia nacional dispensa comentários;

Considerando que para apreciar os projetos apresentados foi constituída uma Comissão Julgadora, integrada por elementos selecionados entre os especialistas dêste Instituto e expressivos representantes de outros órgãos, inclusive da Confederação Nacional da Indústria, em função do profundo conhecimento que comprovadamente possuem em relação aos vários aspectos da indústria e do comércio do café solúvel;

Considerando que a aludida Comissão Julgadora, por unanimidade de votos e fundamentando sua decisão em razões puramente técnicas, concluiu pela classificação de 4 (quatro) dos 6 (seis) projetos apresentados pelos participantes;

Considerando, no entanto, que os projetos elaborados por 2 (dois) participantes não obedeceram às exigências das normas técnicas do Edital a que se refere a Resolução nº 195/61 e apresentam condições que, no parecer da Comissão Julgadora, os tornam inexeqüíveis;

Considerando que 1 (uma) das emprêsas participantes, segundo parecer da mesma Comissão Julgadora, apresenta situação "sui generis", porquanto já vem operando no campo da industrialização do café solúvel e não deve, por isso, ter um lugar comum na classificação, a fim de não se colocar em situação privilegiada em relação as demais emprêsas participantes;

Considerando o mais, constante do Relatório da Comissão Julgadora,

R E S O L V E :

Art. 1.º — Homologar o relatório da Comissão Julgadora das propostas para instalação de fábricas de café solúvel e julgar aptas ao recebimento dos favores da Resolução n.º 195 e, conseqüentemente, a celebrar para êsse fim contratos com o IBC, as seguintes emprêsas:

| | sacas/ano |
|---|---|
| Companhia Industrial Café do Brasil S. A. — SOCAFE.......... | 75.000 |
| Companhia Campineira de Café Solúvel S. A. — COCAM........ | 100.000 |
| Companhia Cacique de Café Solúvel S. A. ...................... | 100.000 |

Art. 2.º — Classificar de forma especial a Companhia Industrial e Comercial Brasileira de Produtos Alimentares (Produtos Nestlé) para o recebimento de 87.600 (oitenta e sete mil e seiscentas) sacas de café cru por ano, de acôrdo com a mesma Resolução n.º 195, dando-lhe opção para:

a) assinar contrato especial com o IBC para receber desde já o fornecimento de café e no qual fique clausulado que até o início de funcionamento de qualquer das emprêsas classificadas no art. 1.º e no prazo máximo de 18 meses, a liberação e entrega de cada quantidade de café verde dos estoques do IBC, estará condicionada à exportação pela mesma emprêsa, de parcela equivalente de café solúvel, respeitada a taxa de extração; ou

b) assinar concomitantemente com as demais emprêsas classificadas o contrato padrão, estabelecido, no entanto, que o fornecimento de café terá início a partir de 18 meses contados da assinatura do contrato ou tão logo qualquer uma das classificadas inicie suas operações.

Parágrafo único — Cessará a condição estabelecida no item "a" dêste artigo e ficará a emprêsa nêle mencionada desobrigada dessa vinculação do fornecimento à exportação, com o início das operações de qualquer das três emprêsas classificadas ou decorridos os 18 meses da assinatura de seus contratos com o IBC.

Art. 3.º — Alterar o disposto no art. 1.º da Resolução n.º 195, de 24-6-61, quanto ao máximo global de 300.000 (trezentas mil) sacas por ano para 362.600 (trezentas e sessenta e duas mil e seiscentas) também anuais.

Rio de Janeiro, 13 de abril de 1962.

NEWTON FERREIRA DE PAIVA
Presidente


# Conclusões da 10.ª pág.

## Navios...

dernos pelas emprêsas marítimas e o reaparelhamento dos portos redundaria na imediata redução das subvenções aliviando o orçamento da União e dando ao Govêrno possibilidades de auxiliar o desenvolvimento de outros setores.

Se não fôssem as subvenções do govêrno às emprêsas marítimas, os fretes teriam subido de forma astronômica, com graves repercussões sôbre o custo de vida e a absorção da carga pelo transporte rodoviário, que apresenta condições de preço e de segurança mais vantajosas.

Em ofício encaminhado à Comissão de Marinha Mercante, já no ano passado, o Sindicato das Emprêsas de Navegação Marítima salientou que "a competição do transporte rodoviário mais acentuada se torna, em virtude do descalabro reinante no setor portuário, da execução da meta rodoviária e da implantação da indústria automobilística no país. A política de subsídio cambial aos combustíveis e lubrificantes permite ao tráfego rodoviário, sabidamente econômico nas pequenas distâncias, competir em condições mais vantajosas com o tráfego marítimo, nas distâncias em que sobremaneira o transporte sôbre água pode ser exercido com custeio mais barato".

Em seguida alertava êsse ofício sôbre a necessidade de serem dotadas as emprêsas de modernas embarcações, destacando que "o esquema de revenda dessas novas unidades aos armadores deve ser fixado dentro da realidade financeira de nossa atividade, possibilitando, assim, a paralisação das unidades anti-econômicas atualmente em tráfego, com a sua substituição pelos navios de porte e especificação necessários, e que se igual modo seja introduzido no sistema portuário, não só nos pequenos portos do sul, como nos de Santos e Rio, as alterações de ordem administrativas e material que transformem na realidade os portos do Brasil em portos normais de escoamento e não de estrangulamento da navegação pelos preços proibitivos dos serviços que prestam e que tanto deixam a desejar".

Apesar de resistência que tem sido encontrada mesmo entre determinados armadores (proprietários de emprêsas de navegação marítima) várias autoridades governamentais julgam que o problema só poderá ser resolvido com a aquisição de embarcações no exterior, já que os nossos estaleiros só nos próximos dez anos conseguirá construir o número de que atualmente necessita o país.

## Diva espera...

co de sua carreira o desmaio de sua professôra, na Itália, ao saber que o maestro italiano Tito Rufo, depois de ouvi-la perguntou se ela tinha aprendido a cantar na Itália, não acreditando que ela fôsse brasileira. Sua maior emoção foi ter sentido pela primeira vez sua filha. Giuseppina Rocha França, em seus braços.


ESTAMOS VENDENDO A CRÉDITO!
**Guarujá Modas**
RUA DO CATETE, 242



**AGRO COLONIZADORA INDUSTRIAL S. A.**

ASSEMBLÉIA GERAL ORDINÁRIA

**CONVOCAÇÃO**

São convidados os senhores acionistas da AGRO COLONIZADORA INDUSTRIAL S. A., a se reunirem em Assembléia Geral Ordinária, a realizar-se no dia 30 de abril de 1962, na sede social, na Avenida Presidente Vargas n. 509 — 20º andar, a fim de tomar conhecimento do relatório da Diretoria, balanço, contas, parecer do Conselho Fiscal, bem como deliberar sôbre qualquer assunto que interesse aos fins da presente convocação. Acham-se à disposição dos senhores acionistas, no endereço acima, os documentos a que se refere o art. 99 da Lei das Sociedades Anônimas.

Rio de Janeiro, 27 de março de 1962

JOSÉ SALLES TAVARES
Presidente



**EMPRÊSA DE ARMAZÉNS GERAIS CARANGOLA S.A.**

EM LIQUIDAÇÃO

ASSEMBLÉIA GERAL EXTRAORDINÁRIA

Convidam-se os senhores acionistas para uma Assembléia Geral Extraordinária, a se realizar no dia 4 de maio de 1962, às 10 horas, na sede social, na Rua Beneditinos n. 26, 2º andar, para tomar conhecimento e deliberar sôbre uma proposta dos Liquidantes à Assembléia Geral para — usando da faculdade prevista na letra "g" do artigo 105 do Decreto-Lei n. 2.627, de 26 de setembro de 1940 — fazer cessar o estado de liquidação, repondo a Sociedade em sua vida normal. A seguir, se aprovada dita proposta, para tomar conhecimento e deliberar sôbre uma proposta de reforma dos estatutos sociais. Os senhores acionistas para tomarem parte na Assembléia Geral deverão fazer o depósito de suas ações na sede social, até três dias antes da data marcada para a realização da mesma.

Rio de Janeiro, 22 de abril de 1962
Armando Campos Lopes
Amilcar Vieira da Silva
Liquidantes


# Govêrno teme a luta PTB x PSD: Novacap

Em setore influenciados pelo NOVACAP está preocupando os setores po govêrno, que receiam possa êle, no seu desenvolvimento, criar dificuldades ao presidente da República e produzir uma luta de proporções entre o PTB e o PSD, tendo por base o contrôle político de Brasília e, em particular, da companhia construtora da nova capital.

E setores influenciados pelo sr. João Goulart afirma-se que há grande irritação com o gesto do prefeito Sete Câmara, denunciando o presidente da NOVACAP e demitindo-o, sem considerar a sua posição de amigo pessoal do presidente da República. A conduta do prefeito procura-se, então, atribuir caráter estritamente político, de estímulo pessedista. Seria uma manobra do PSD, orientada seguramente pelo ex-presidente Juscelino Kubitschek, no sentido de reconquistar as posições na NOVACAP e em Brasília.

**INTERVENÇÃO**

A reação do presidente da República, para resguardar os interêsses petebistas no caso, começará — segundo se anuncia — por decretar a intervenção na NOVACAP, substituindo os diretores interinos já ali nomeados pelo prefeito Sette Câmara por elementos de sua confiança.

Em segundo lugar, estaria na mira do presidente a demissão do sr. Sette Câmara, logo que o inquérito da NOVACAP entre numa fase de rotina, distanciando a posição do prefeito da sua condição de denunciante de um escândalo.

O aspecto mais definidor, todavia, da reação petebista contra o PSD estaria na intenção do presidente da República de estender o inquérito a todo o período de administração da NOVACAP, desde a gestão Israel Pinheiro.

## Caldeiras brasileiras

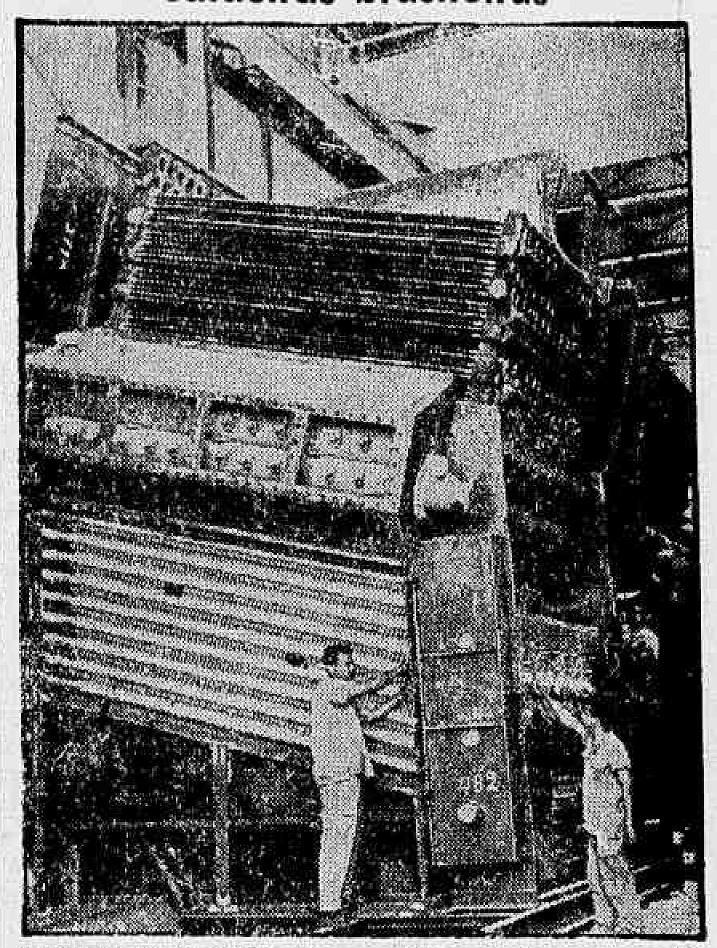

*A "Verolme" está fabricando nos estaleiros de Jacuacanga, pela primeira vez no Brasil, caldeiras com capacidade de 20 toneladas de vapor por hora, destinadas aos navios "Henrique Laje" e "Pereira Carneiro". As caldeiras são do tipo de lâminas de água completas, com aquecedores de ar, superaquecedor e dessuperaquecedor, sendo que tôdas as ligações de solda serão submetidas a exame de Raio-X. Os navios "Henrique Laje" e "Pereira Carneiro" foram encomendados à Verolme pela Comissão de Marinha Mercante.*

## NÔVO MEMBRO DA ACADEMIA NACIONAL DE MEDICINA É MÉDICO DO HSE

Tomará posse, na qualidade de membro-titular da Academia Nacional de Medicina, o professor Aarão Burlamaqui Benchimol, chefe do Serviço de Cardiologia do Hospital dos Servidores do Estado.

A solenidade realizar-se-á hoje, às 21 horas, na sede social daquela entidade, na Av. General Justo, 365.

Tendo em vista as qualidades técnicas, científicas, morais e humanas do nôvo acadêmico, é certo comparecer ao ato um grande número de colegas, amigos e admiradores.


**ANTIGUIDADES**

COMPRAM-SE: pratarias, porcelanas cristais, jóias e móveis de jacarandá ou cedro. Pagamos o valor de antigüidade — CASA ANGLO-AMERICANA DE ANTIGUIDADES LTDA. Rua Gago Coutinho, 73 — Largo do Machado. Telefone: 25-0618


ELEIÇÃO "POR OUTRO ESTADO" VAI ACABAR

# Uriel lança projeto contra governadores

Um projeto proibindo que os governadores se candidatem a deputado ou senador por outros Estados, mantendo-se no exercício de mandato, será apresentado à Câmara pelo deputado Uriel Alvim, do PSD mineiro.

O deputado Alvim justifica o projeto dizendo que êle se destina a pôr fim aos abusos que êsse tipo de expediente eleitoral está criando, além de deformar o processo democrático. Seriam atingidos pela medida pelo menos os governadores Leonel Brizola, Parsifal Barroso, Celso Peçanha, Cid Sampaio e Juraci Magalhães.

**EMENDA MEM DE SÁ**

Há quem atribua, entretanto, ao projeto um sentido político diverso, qual seja o de pôr em xeque o setor parlamentar que se opõe à emenda Mem de Sá, que permite continuarem no Gabinete os ministros candidatos à Câmara e ao Senado. O projeto Uriel Alvim, que prejudica os interêsses dos parlamentares ligados aos governadores candidatos, poderá dar margem a uma composição entre as duas correntes.

**RECEPTIVIDADE**

Afirma o sr. Uriel Alvim que seu projeto está encontrando a melhor receptividade nas diferentes bancadas da Câmara e que todo o seu empenho é conseguir-lhe a aprovação em tempo de alcançar o quadro das eleições de outubro próximo.


Retemperante como exige nosso clima...
- é o sabor tro-pi-cal da aperitiva

# Água Tônica da BRAHMA

Para o rigor de nosso clima, nada se compara ao sabor verdadeiramente tro-pi-cal... aquêle sabor tônico-aperitivo típico do quinino... da Água Tônica da Brahma! Depois de seu esporte preferido... e sempre que se sentir cansado ou com sêde, peça a Água Tônica da Brahma! E repare como você fica logo retemperado... como você se sente bem!

PRODUTO DA CIA. CERVEJARIA BRAHMA

# O problema da desincompatibilização

É INDISCUTÍVEL que nos sistemas parlamentares de govêrno não tem lógica a desincompatibilização dos ministros que pretendem disputar uma cadeira no Legislativo. Parece-nos que em país algum do mundo, onde vigore o parlamentarismo, acontece tal coisa. Aliás, mesmo no sistema presidencialista, a desincompatibilização dos ministros e ocupantes de cargos do Executivo não é norma essencial. Ela é exigida naqueles países, como o nosso, de insuficiente amadurecimento político, em conseqüência de abusos e pressões que tiveram lugar anteriormente, quando ministros e autoridades menores serviam-se de seus cargos para "prepararem" as eleições. Nos Estados Unidos — que são, em nosso tempo, o modêlo do sistema presidencial —, não vigora o preceito.

Para o Brasil, a nosso ver, o melhor seria que fôsse aprovada a emenda Mem de Sá, redigida de acôrdo com o espírito do regime e tendo em vista a realidade nacional. Só pela balbúrdia e pela pressa com que foi votado o Ato Adicional se explica a permanência, na Constituição, dos artigos sôbre as inelegibilidades e as desincompatibilizações. A aprovação da emenda do senador gaúcho viria completar, com benefício para a administração pública, a reforma constitucional elaborada no ano passado.

Êste é o nosso ponto-de-vista, exposto sem a menor preocupação com as pessoas, pois sabem os leitores que tanto como julgamos que alguns dos atuais titulares estão prestando relevantes serviços à Nação, consideramos que outros melhor serviriam ao Brasil se voltassem a ocupar seus lugares na Câmara ou a ganhar dinheiro representando grandes firmas e interêsses em suas bancas de advocacia. Só nos move, no caso, o desejo de ver o parlamentarismo funcionando em sua plenitude, de maneira a resguardar o país de novas crises políticas, protegendo-se, também, a administração federal (nesta fase de recuperação econômico-financeira) dos desajustes e dificuldades inevitáveis quando cai um Gabinete.

Mas tudo indica que a emenda Mem de Sá não será aceita. Aliás, as culpas que o Congresso está acumulando, pela sua comprovada incapacidade de legislar segundo as necessidades desta hora (embora seja expedito em fazer transitar os projetos de sentido eleitoral, como êsse, recém-aprovado na Câmara, do 13.º mês de salário), constituem fatôres dos mais melancólicos na atual conjuntura política. Note-se que, até hoje, não foram votadas as leis complementares ao Ato Adicional, pois não se conseguem harmonizar os diversos partidos e interêsses grupais.

Lamentando essa errada atitude do Congresso (no caso da emenda em questão a responsabilidade é do Senado), não vemos para os atuais ministros outro caminho senão o da demissão até 7 de julho. Boa ou má, conveniente ou superada, a imposição constitucional tem que ser respeitada. E o dispositivo que obriga à desincompatibilização é claro. Não pode ser desobedecido, nem burlado.

Burla seria, por exemplo, saírem os ministros, ficando as Pastas entregues, nos três meses pré-eleitorais, a subsecretários de Estado, os quais, como se sabe, de acôrdo com o Ato Adicional, são da escolha do próprio titular. Tal solução só provocará descontentamento e revolta e, evidentemente, arranharia a Constituição, que todos temos interêsse em preservar. Pois os subsecretários seriam meros prepostos dos ex-ministros candidatos, que continuariam à frente de seus ministérios, por interpostas pessoas.

No caso de que o Congresso não providencie em tempo a abolição dos artigos da Constituição que tratam das desincompatibilizações, os ministros não podem hesitar. Devem sair logo, deixando ao Parlamento o encargo de constituir um nôvo Gabinete ou de enfrentar a censura nacional, no caso de que se verifique ser isto impossível ou prejudicial ao país.

## Carta do Leitor

# Polícia não age contra bombas de estampido

"NINGUÉM compreende por que todos os anos é feito grande alarde sôbre a proibição do fabrico e venda dos fogos de estampidos, especialmente das terríveis "cabeças-de-negro" e a cada ano aumenta o número dêsses perigosos engenhos à venda e estourados, com a maior sem cerimônia, sem que a Polícia tome qualquer providência".

São considerações feitas em carta enviada ao DIARIO CARIOCA pelo leitor Aluísio dos Anjos, do Rio, que aponta o último jôgo Brasil x Paraguai, no Maracanã, como a maior prova de sua afirmativa. "A entrada do quadro brasileiro em campo foi saudada pela maior barragem de artilharia já vista no maior estádio do mundo, presenciada, tranqüilamente, pela Polícia" — assevera o leitor.

**ACIDENTES**

O leitor Aluísio dos Anjos faz extenso relato sôbre inúmeros acidentes provocados pelos fogos de estampido, lembrando que, na maioria dos casos as vítimas são pessoas que não participam dessas brincadeiras de mau-gôsto.

"As festas juninas estão chegando — conclui o leitor — e as medidas repressivas necessárias por parte da Polícia, êste ano, não podem faltar, em benefício da população que precisa de um pouco de paz nesta cidade já tão cheia de grandes problemas".

## COMERCIÁRIOS LUTAM PELO SALÁRIO-MÍNIMO

Os comerciários realizaram, ontem, uma assembléia geral, quando discutiram as medidas que adotarão para conquistar o salário-mínimo para os empregados que trabalham na base de comissão.

Entre outras medidas, os trabalhadores aceitaram que realizarão reuniões nos locais de trabalho, a fim de que tôda a classe (alcança 250 mil) veja a necessidade dos comissionistas, que, na maioria das vêzes, percebem quantias inferiores ao salário-mínimo.

## *O Que se Diz*

*... Que nas concentrações de Campos do Jordão e Friburgo o Feola já engordou dez quilos, de modo que, continuando nessa progressão, terá de ser contratado todo um avião só para levá-lo ao Chile...*

•

*... Que o Bené foi "cortado" da seleção por exigência do sr. Mendonça Falcão, alegando que em matéria de mascote na Copa do Mundo só haverá uma: êle mesmo, o dito Mendonça Falcão...*

•

*... Que em virtude da extensão do serviço de Telex a Belo Horizonte e S. Paulo, sem aumento dos troncos, resultou terrível sobrecarga, que "estourou" o sistema de comunicações...*

•

*... Que tal paralisação agravou o isolamento de Brasília, exatamente nesta movimentada semana em que festeja o seu segundo aniversário...*

•

*... Que na opinião das várias personalidades que viram "Os Cafajestes" na A.B.I., o filme é "cacête e imoral" dois adjetivos que jamais apareceram assim associados qualificando a mesma coisa...*

# A vida nos livros

R. J.

## *História da arte*

EM "História Crítica da Arte" o prof. Flexa Ribeiro, catedrático da matéria na Escola Nacional de Belas Artes e crítico do "Jornal do Comércio", fixa o essencial das Escolas, países e períodos. O primeiro volume, de um conjunto de quatro, acaba de ser lançado pela Editôra Fundo de Cultura e abrange: Arte pré-histórica, arte oriental e clássica (Índia, assíria, egípcia, persa, egeana, grega, etrusca, romana), arte paleo-cristã, arte bizantina, arte românica, arte muçulmana, artes exóticas (China e Japão), arte na América e na África antigas, etc.

O quarto e último volume chegará aos dias de hoje, com os abstratos e os concretos e um capítulo especial sôbre a arte brasileira.

O MINISTRO Pascoal Carlos Magno vai pronunciar amanhã às 18.15 horas na Sociedade Brasileira de Cultura Inglêsa, a palestra "Minhas Memórias do Teatro Inglês".

•

INAUGURADA ontem uma exposição de livros, periódicos, filmes e discos do Ministério da Educação e Cultura.

•

O PEN Clube do Brasil iniciou a comemoração do seu 26.º aniversário com a palestra de Peregrino Júnior sôbre Graciliano Ramos. Dia 15, Adonias Filho falará sôbre Cornélio Pena e dia 29 será a vez de Josué Montelo discorrer a respeito de José Lins do Rêgo. A programação vai adiante.

•

EM São Paulo, a revista "poesia pôsto" "Narcéia" promove a I Mostra Internacional de Poesia na Discoteca Pública Municipal.

FRANCISCA Rodrigues Gregory escreveu uma história para crianças — "João Pracinha" — que conta diversas peripécias de meninos. Uma edição Melhoramentos, ilustrada.

•

PROSSEGUE saindo com regularidade "Letras da Província" órgão oficial da Casa da Cultura de Limeira, São Paulo. Eis um exemplo simpático de esfôrço literário no interior.

•

O AUTOR de "Rififi" história que resultou num filme altamente comercial, escreveu "Rififi em Nova Iorque". "Não conheço uma palavra de inglês — explicou Auguste Le Breton aos jornalistas americanos. — Visitei as cadeias da cidade e os presos me receberam muito bem. Ao me despedir, disseram até breve..."

•

EM Ipanema inaugura-se por êsses dias a Livraria da Criança, especializada em obras infantis, a primeira no gênero entre nós. Vai localizar-se na Rua Visconde de Pirajá, 452.

# *A Notícia em Flagrante*

**1** **Cêrca de 30 mil candidatos, que recentemente se submeteram ao concurso de Agente Fiscal do Impôsto Aduaneiro, realizado pelo DASP em fins do ano passado, serão prejudicados por uma emenda apresentada pelo deputado Abelardo Jurema ao projeto de aumento de vencimentos dos servidores públicos civis e militares. Isto caso tal emenda não seja rejeitada pelo Congresso. A proposição do sr. Abelardo Jurema manda sejam aproveitados na Carreira de Agente Fiscal do Impôsto Aduaneiro os atuais oficiais administrativos da Alfândega. Com isso os candidatos aprovados no referido concurso não poderão ser nomeados, já que as vagas serão preenchidas pelos oficiais administrativos. Seria o caso de perguntar: para que o DASP realizou um concurso tão difícil, para o qual os candidatos gastaram dinheiro adquirindo livros e pontos, ou preparando-se em cursos especializados, e passaram muitos meses preparando-se para as provas?**

**2** Em exposição de motivos endereçado ao Conselho de Ministros, o sr. Válter Moreira Sales alude a próximas reformas fazendárias, dizendo: "Conforme é do pleno conhecimento de Vossa Excelência acha-se em fase ativa de desenvolvimento e execução o Plano Administrativo de Ação Conjunta do Ministério da Fazenda, o qual compreende um programa de largas e substanciais reformas. Alguns dos projetos que o integram já mereceram a alta aprovação do Egrégio Conselho que Vossa Excelência preside e foram encaminhados ao Poder Legislativo. Outros encontram-se em processo adiantado de estudo e elaboração. Êsse plano de ação atende às recomendações explícitas da Conferência de Bogotá e às diretrizes fixadas em Punta del Este, através da "Aliança para o Progresso" no sentido da urgente remodelação do sistema tributário das nações latino-americanas, com o objetivo de assegurar-lhe maior potencial econômico e de aperfeiçoar o mecanismo de arrecadação, dando-lhe maior eficiência".

**3** **Diz ainda o ministro da Fazenda: "E' necessário, por todos os motivos, inclusive pelo imperativo do princípio democrático, que o onus fiscal recaia sôbre a população em geral, atendendo rigorosamente a eqüidade e à justiça. Não se pode admitir que ao lado dos contribuintes que atendem aos seus deveres para com o Fisco, continue a existir imensa massa que não quer pagar os tributos devidos, que os sonega e que, mediante fraude ou simples omissão, descumpre suas obrigações tributárias, sem sanção efetiva, operante e rápida. Urge, portanto, que o Ministério da Fazenda seja reaparelhado para que possa bem cumprir suas tarefas no campo da arrecadação de impostos e taxas, modernizando sua organização adotando métodos e processos racionais de trabalho, facilitando ao contribuinte a realização pronta de pagamentos, tolhendo as fraudes, combatendo a sonegação".**

**4** A Federação das Sociedades Israelitas do Rio de Janeiro vai promover ato público cívico e religioso consagrado ao "Dia da Recordação da Catástrofe e do Heroísmo" em memória dos 6 milhões de judeus vítimas do nazismo; e comemorativo, outrossim, do 19.º aniversário do levante do gueto de Varsóvia. A solenidade terá lugar na próxima segunda-feira, dia 30 de abril, às 20,30 horas no Teatro Recreio. Como convidado de honra, pronunciará importante discurso o ex-presidente Juscelino Kubitschek. Sôbre a data falarão: o encarregado de Negócios de Israel, sr. Alexander Dothan; o vice-governador de Jerusalém, sr. Iacov Shraiboim; um representante da juventude e outras personalidades.

**5** **O poeta Manoel Bandeira está processando a Casa do Estudante do Brasil por que a editôra desta não lhe prestou contas de livros que MB editou ali.**

**6** **Os servidores da Siderúrgica,** contestando declarações do diretor-tesoureiro da emprêsa, sôbre que não estariam variando as percentagens de participação dos empregados nos lucros da CSN, dizem ao DC o seguinte: "E' fácil desmenti-lo: E, para fazê-lo, recorremos escrupulosamente aos números oficiais dos balanços da companhia. Senão vejamos, alinhando de 1949 até 1961, os algarismos do lucro líquido de cada ano, e a respectiva participação dos empregados:

| | Cr$ | Cr$ | % |
|---|---|---|---|
| 1949 — | 141.975 — | 15.711 | (11,1) |
| 1950 — | 197.042 — | 21.503 | (10,9) |
| 1951 — | 230.150 — | 28.066 | (12,2) |
| 1952 — | 240.787 — | 36.244 | (15,1) |
| 1953 — | 343.920 — | 62.257 | (18,1) |
| 1954 — | 502.391 — | 74.162 | (14,8) |
| 1955 — | 763.397 — | 90.000 | (11,8) |
| 1956 — | 1.027.108 — | 39.349 | ( 8,7) |
| 1957 — | 687.490 — | 103.254 | (15,0) |
| 1958 — | 1.524.354 — | 116.568 | ( 7,6) |
| 1959 — | 3.667.162 — | 159.982 | ( 4,4) |
| 1960 — | 5.943.835 — | 427.405 | ( 6,7) |
| 1961 — | 8.176.442 — | 550.000 | ( 6,7) |

**7** **Circulou ontem na Caixa Econômica Federal da Guanabara que o ministro Válter Moreira Sales havia, afinal, liberado o decreto que permite a elevação do teto dos empréstimos hipotecários para 4 milhões de cruzeiros.**

**8** O ministro Oliveira Brito afirmou, com muita ênfase, em Brasília que não é, absolutamente, e definitivamente, candidato ao govêrno da Bahia.

**9** Consta que o sr. Odilon **de Lacerda Paiva, primo e cunhado do sr. Carlos Lacerda, vai, deixar a diretoria do Montepio dos Empregados do Estado.**

**10** Fracassou a tentativa de fazerem a UDN e o PTN uma chapa conjunta para a Câmara Federal, no Estado da Guanabara. Os udenistas chegaram à conclusão de que o assunto só beneficiaria a eleição do sr. Danilo Nunes (PTN) que de outra maneira não teria chance alguma.

**11** **Rumôres de que para a diretoria da Petrobrás, vaga desde a demissão do sr. Lima Rocha, irá o engenheiro Aristides Bitencourt, antigo técnico da emprêsa e pessoa que não padece, como o sr. Eduardo Sobral, de fama de esquerdista. Como todos se recordam a demissão do sr. Lima Rocha foi exigida para possibilitar a nomeação do sr. Eduardo Sobral, o que se tornou impossível pela reação da imprensa centrista e do Conselho de Segurança Nacional.**

# Artes

ANTÔNIO BENTO

## Hoje a estréia do "Beriozka"

FAZ hoje, às 21 horas, no Teatro Municipal, a sua estréia o conjunto russo "Beriozka", que apresentará alguns dos melhores números do seu repertório.

Há muita curiosidade em tôrno da apresentação dêsse "ballet" popular soviético, que se tem exibido com sucesso em tôda a Europa e em vários países de outros continentes.

Não há exagêro em dizer-se que as críticas feitas aos espetáculos do "Beriozka" são consagradoras, inclusive nos Estados Unidos, onde se exibiu há dois anos. Não houve lá um só jornal que não expressasse seu entusiasmo diante da arte das bailarinas soviéticas. Os maiores críticos de Nova Iorque externaram seu entusiasmo, sôbre as "encantadoras ladies" russas que invadiram a Broadway e conquistaram Nova Iorque". O crítico Terry, no "New York Herald Tribune" afirmou: "Elas são encantadoras, talentosas, indescritíveis". O "Wall Street Journal" escreveu: "A fragância que delas se desprende e o entusiasmo que as anima é de tal ordem que ninguém pode resistir".

O crítico de "Nouvelles Litteraires", de Paris, assim se refere à dirigente do "Beriozka": "Nadjda Nadjdina é um nome que temos de recordar, porque se trata de uma das maiores coreógrafas da nossa época".

Por sua vez, o jornal "Tatler" de Londres sublinha: "E' o espetáculo mais novo e puro que até hoje vimos". E o "New York Mirror": "Luz e encanto deveriam ser o sobrenome de "Beriozka". Ver "Beriozka" é como visitar um país longínquo".

Da "Tribune de Genève": "Um vento refrescante nos chegou do Oriente; ficamos sabendo que existe um país onde a dança popular tem asas".

Na opinião do "Daily Mail", de Londres", o espetáculo é deslumbrante! A técnica que ostentam é prodigiosa... Os movimentos são trabalhados até a perfeição e o conjunto, tudo resulta tão espontâneo e sem esfôrço..."

"La Lanterne", de Bruxelas: "Para ser muito francos, não vimos em nossa vida nada mais belo que Beriozka. Esse espetáculo conta para a história da coreografia. Sòmente palavras como "poesia", "féerie", podem talvez dar uma impressão àqueles que não tiveram a felicidade de assistir a êle".

Assim escreve o "New York Post": "Os russos outra vez abriram, dançando, o caminho para os nossos corações. Encanto, alto gôsto, estilo puro. Essas môças são grandes artistas. Na alegria e nos festejos há qualquer coisa de solar. E' um espetáculo feérico e irreal".

Essas referências da crítica dão uma idéia do valor artístico do conjunto soviético, que hoje estréia no Teatro Municipal.

Os espetáculos do "Beriozka" no Rio serão os seguintes: Hoje, 26 de abril, às 21 horas — Estréia; 27 de abril, às 21 horas — 2a. Récita Noturna; 28 de abril, às 21 horas — 3a. Récita Noturna; 29 de abril, às 16 horas — Vesperal; 30 de abril às 21 horas — Despedida do Conjunto.

### Noticiário

INAUGURAM-SE hoje, no Museu de Arte Moderna do Rio de Janeiro, três novas exposições: Cartazes Turísticos da Grã-Bretanha, "Esculturas de Alicia Penalba" (1.º Prêmio Internacional na última Bienal de São Paulo) e "Arquitetura de Educação Reidy".

•

A Galeria do Instituto Brasil-Estados Unidos acaba de inaugurar uma mostra intitulada "A Cadeira no Século XX".

Trata-se de uma coletânea de peças de várias origens, fabricadas no Brasil algumas e outras importadas, representando tendências do mobiliário contemporâneo.

A cadeira dos irmãos Thonet, precursora do móvel industrializado, foi escolhida como símbolo da exposição, embora pertença cronològicamente ao Século XIX.

•

Foi encerrada em Jacarta a Exposição de Arquitetura Brasileira. O balanço final, feito pela crítica indonésia, revelou que a mostra foi um sucesso sem precedentes, nessa cidade. Mais de 3.000 visitantes, ou seja, uma média de 400 por dia, apreciaram as fotografias das obras-primas da arquitetura brasileira, apresentadas pela Embaixada do Brasil sob os auspícios da Divisão de Difusão Cultural do Itamarati.

•

Em Paris constituiu um êxito notável o Trigésimo Primeiro Salão de Artes Domésticas que se realizou recentemente no Centro Nacional das Indústrias e Técnicas. Alguns pontos de atração particularmente se destacaram: o Jardim das Artes Domésticas, a Seleção 1962 de formas úteis, compreendendo aparelhos, móveis, decorações, casas pré-fabricadas, num total de seis, inteiramente mobiliadas, e um "café-clube" concebido para se tornar o local de reuniões, de conversações culturais e de atividades de diversa natureza, para os habitantes de um conjunto de habitação de 200 a 300 apartamentos ou casas.

•

Sob o patrocínio da Comissão de Arte do IBEU será realizara a partir de maio próximo, um curso de "Análise Crítica de Pintura e Desenho", ministrado por Ivan Serpa. Informações e matrículas na Galeria na Avenida N. S. de Copacabana, 690, 2.º-a, entre 16 e 19 horas.

## JUIZADO DE MENORES QUER CARTAZ

O dr. Cavalcanti de Gusmão, titular do Juizado de Menores, vai autuar tôdas as casas de diversões que houverem retirado os cartazes cuja afixação determina e nos quais se especificava a proibição à entrada de menores, segundo os limites de idade correspondentes ao gênero de cada estabelecimento.

A medida foi cumprida por inteiro durante o carnaval, mas, depois, alguns proprietários se consideraram desobrigados a manter a disposição exposta ao público. Como a providência foi tomada em caráter permanente, o Juizado vai agora agir para assegurar sua plena observância.

## Carne francesa

**Nos últimos três anos, a França vem se firmando como exportadora de carne. O aumento dessas atividades foi de 200% no triênio. Por outro lado, de 1959 para 1961, as exportações brasileiras caíram em, aproximadamente, 40%.**

# O hino da Guanabara

**DANTON JOBIM**

A DEPUTADA Lígia Lessa Bastos quer um hino oficial para a Guanabara. Mediante concurso entre os nossos compositores, é possível que se cheque a adotar como símbolo musical do nôvo Estado uma peça de extraordinário valor artístico, mas dificilmente algo melhor que a "Cidade Maravilhosa".

Dona Lígia julga excelente a obra de André Silva, que, segundo ela, pode ser a "marcha oficial", mas não o hino da cidade. Por quê? Porque lhe faltariam as características do gênero.

•

NÃO nos diz a deputada quais são, afinal, essas características. O ritmo heróico? Mas o "God Save the King" é um canto místico, e um dos mais belos hinos nacionais do mundo.

O que caracteriza o hino não é, necessàriamente, o belicismo. Geralmente os hinos são composições marciais. Mas o são porque, via de regra, nasceram ao fragor das batalhas, excitando à luta os exércitos. O que legitima a oficialização de um hino como símbolo da comunidade cívica é, antes de tudo, a sua história.

A "Marselhesa", de Rouget de Lisle, não é o hino dos franceses porque seja marcial, mas porque brotou das entranhas da Grande Revolução, simbolizando a nova ordem instituída sôbre as ruínas da Realeza. A Alemanha do Kaiser cantava o Heil dir im Siegerkranz" com a música do "God Save the King", atestando o parentesco histórico das casas de Hannover e de Hohenzollern. O hino da Itália fascista não era a Marcha Real, mas a "Giovenezza", porque era o canto predileto dos "squadristi".

•

E o Hino Nacional Brasileiro? Sagrou-se nos campos do Paraguai, quando ainda não tínhamos um hino oficial. O Hino da Independência não é uma peça marcial, entretanto, poderia ter sido o hino da Pátria se nossas tropas não tivessem adotado a composição de Francisco Manuel. E' o mais belo dos nossos hinos, com uma grandiosidade religiosa que arrebatava Vila-Lobos.

Quando veio a República, pensou o govêrno provisório em dar-nos um nôvo hino e uma nova bandeira. Não o conseguiu porque os velhos símbolos estavam arraigados no coração do povo. O esplêndido Hino da República, composição improvisada, não pôde derrotar o que a nação se habituara a ouvir como seu hino, embora sem poder cantá-lo, pois não tinha letra certa. Aos primeiros acordes, da banda marcial, no Itamarati, Deodoro decidiu-se pelo hino velho, arrancando os aplausos da multidão.

•

"CIDADE Maravilhosa" é reconhecido, seja no Brasil, seja no exterior, como o canto do Rio de Janeiro. Que vem ao caso sua origem carnavalesca? O Rio é uma cidade, e uma cidade alegre. Não é nenhum cantão heróico, apesar de sua velha legenda de "mui leal e heróica". Sua história militar confunde-se com a história militar do Brasil. Os acontecimentos mavórticos que aqui se passaram têm substância mais nacional que local, pois aqui era a sede do govêrno brasileiro.

•

DEIXEM, pois, como o hino da cidade aquêle que se popularizou no Brasil e no mundo, aquêle que se identificou com o retrato musical da bela metrópole. O melhor é não oficializá-lo. Êle se imporá por si mesmo. Nas ocasiões solenes será cantado juntamente com o Hino Nacional, cujas notas angustas aqui soaram pela primeira vez e, de certo modo, é o hino cívico do Rio, a mais brasileira das cidades.

## Revista dos Estados

# Jânio em demorada reunião com Leonel Brizola e Tarso

S. PAULO — Os srs. Jânio Quadros e Leonel Brizola mantiveram demora reunião, ontem, na residência do deputado Paulo de Tarso, da qual nada transpirou. O governador gaúcho disse apenas que quando três homens públicos se reunem, "o Brasil é sempre o tema da conversa". O ex-presidente disse apenas que fôra "pagar a visita" que antes o sr. Brizola lhe fizera.

— Abrindo a primeira reunião de consultas sôbre o desenvolvimento do Centro-Sul, o governador Carvalho Pinto falou sôbre o tema "o Centro-Sul e São Paulo na unidade nacional". Disse que "o desenvolvimento de São Paulo é uma obra comum de brasilidade, para a qual contribuem e nela se integram brasileiros de todos Estados".

**PDC: DIRETRIZES**

— O Partido Democrata Cristão adiou para hoje, a reunião em que traçará diretrizes para a Campanha dos srs. José Bonifácio, Coutinho Nogueira e Queirós Filho, candidato, respectivamente, a governador e vice-governador do Estado.

**CALAZANS QUER ABANDONO DE JÂNIO**

— O senador-padre Calazans declarou hoje que os Partidos políticos deviam "abandonar o ex-presidente Jânio Quadros" e que tal coisa só se consegue dando a êle "a importância que êle merece. Nem mais nem menos. Nem elogiá-lo nem subestimá-lo.".

**PROCESSOS CONTRA JÂNIO**

— O sr. Juvenal Saion ingressou na Justiça, pedindo que sejam formados processos autônomos, correspondentes aos vários fatos atribuídos a ser. Jânio Quadros na representação dirigida ao Tribunal pelo ex-prefeito Vladimir Toledo Piza.

Pediu, também, que sejam solicitadas informações à Prefeito e à Câmara Municipal, a respeito de irregularidades atribuídas ao ex-presidente, quando de sua gestão como chefe do Executivo local.

**RECEBIA JÔGO-DO-BICHO**

SANTOS — O suplente de vereador Orlando Alves foi prêso, num bar desta cidade, quando recebia apostas de jôgo-do-bicho. Oito talões de apostas foram encontrados em seu poder.

**PARANÁ**

CURITIBA — O PSD paranaense se está cercando de intensa propaganda a chegada a Curitiba, no próximo dia 5 de maio, do sr. Moisés Lupion, que se encontra ausente desde 31 de janeiro de 1961. Como se sabe, o sr. Lupion deverá ser candidato ao Senado, à Câmara Federal e à Assembléia Legislativa do Paraná.

**RIO GRANDE DO SUL**

PÔRTO ALEGRE — O deputado Raimundo Chaves, que se encontra nesta capital, externou sua convicção de que o PSD, por certo, apoiará o candidato do sr. Leonel Brizola, sr. Egídio Michaelsen. Salientou não ver por que o partido iria apoiar um candidato como o sr. Ferrari, "que não reúne condições para o cargo".

**FERRARI HOJE**

O sr. Fernando Ferrari será o primeiro candidato ao govêrno estadual, oficialmente lançado, o que ocorrerá hoje, estando o MTR na expectativa de sua chegada, ainda hoje a esta capital. — (TRP-DC)

## MORADORES DA ZS RECLAMAM DO TRANSITO

Diversos leitores do DC, residentes na Zona Sul, têm reclamado constantemente contra a modificação dos pontos terminais de lotações da ZS para a Rua México, realizada pelo coronel Fontenele, diretor do Departamento de Concessões: "prejudicou muito a facilidade de apanhar condução" — afirmam.

Além disso, reclamam também contra a falta dos abrigos prometidos no primeiro dia da "operação": "estamos enfrentando tanto a chuva como o Sol, no antigo terminal havia a proteção das marquesas, e agora nem isso existe".


**S. A. DIARIO CARIOCA**

FUNDADO EM 17 DE JULHO DE 1928

Diretor Presidente: ARNON DE MELLO
Diretor Vice-Presidente: DANTON JOBIM
Diretor Gerente: ULYSSES MARINHO
Diretor Comercial: ZELIO VALVERDE

•

Sede: AVENIDA RIO BRANCO, 25, sobreloja

| | |
|---|---|
| Presidência | 43-3014 |
| Diretoria | 43-6465 e 43-3930 |
| Secretaria | 43-5539 |
| Administração | 23-4437 e 23-4643 |
| Publicidade | 23-3939 |
| Chefia da Redação | 43-5574 |
| Esporte | 23-4472 |
| Relações Públicas | 23-3763 |
| Polícia | 23-3239 e 23-5082 |
| Circulação | 23-3662 |
| Oficinas e Revisão | 43-5609 |

•

São Paulo: Barão de Paranapiacaba, 61, 4.º andar, grupo 23 — Telefones: 32-5841 e 35-6286
Belo Horizonte: Avenida Afonso Pena, 774, 3.º andar, sala 308. Tel.: 4-8844
Niterói: Avenida Amaral Peixoto, 60, sala 611 — Telefone: 2-7893
Pôrto Alegre: Rua Cardas Júnior, 121, 1.º andar, sala 4 — Tel.: 8771

**ASSINATURAS**

**Brasil e países da convenção postal:**

| | |
|---|---|
| Semestral | Cr$ 600,00 |
| Anual | Cr$ 1 000,00 |
| (Outros países): | |
| Semestral | Cr$ 1 000,00 |
| Anual | Cr$ 2 000,00 |
| Preço do exemplar (Rio e Niterói) | Cr$ 10,00 |

# Panorama Econômico NO BRASIL E NO MUNDO

### Autos faturam

Segundo levantamentos oficiais apurados ainda em caráter particular, a indústria automobilística brasileira registrou um faturamento bruto em 1960, na ordem de Cr$ 82.408.841. A Fábrica Nacional de Motores indicou, no período, um resultado de Cr$ ...... 4.231.781., cujo lucro líquido foi de 1,5%.

### Sal: divergências

Está surgindo uma séria divergência entre a indústria privada de sal e as autoridades. Enquanto a indústria insiste em obter o produto importado por ser mais barato, o govêrno adota uma posição de defesa da produção nacional. No decorrer da semana passada os representantes dêsse setor privado solicitaram ao M.I.C. a importação de sal refinado, estendo há mais de seis meses sôbre a plataforma que os estoques nacionais estavam esgotados. O Instituto do Sal, por outro lado, garante que há no país sal em quantidade suficiente para o consumo industrial e que a indústria privada deseja a importação porque a margem de lucros chega a até dois mil cruzeiros por tonelada com o produto estrangeiro. Comprovando a existência de reservas do produto no Nordeste, a Companhia Nacional de Álcalis acaba de adquirir, naquela região, 90 mil toneladas de sal para emprêgo na indústria química.

### Aumentos de capital

Foram registrados recentemente os seguintes aumentos de capital no parque industrial da Guanabara: "Companhia Brasileira de Velas Marchal", de Cr$ 60 para Cr$ 100 milhões; "Carbrasmar Construções Navais S. A.", de Cr$ 40 para Cr$ 60 milhões; "Belfan Indústria Cosmética S. A.", de Cr$ 60 para Cr$ 70 milhões.

### As cotas do mate

A Federação de Cooperativas dos Produtores de Mate solicitaram ao govêrno que suspenda o sistema de cotas de produção porque o mesmo permite que a indústria mantenha um verdadeiro monopólio sôbre a produção. Por outro lado, os industriais informam que em vista da crescente preferência dos mercados argentino, uruguaio e chileno pela erva cancheada, é vital manter os têrmos de proteção às suas atividades, a fim de que continue a haver condição para competirem no exterior com o produto elaborado. O assunto que está sendo estudado por um Grupo de Trabalho no Itamarati, está tomando um nôvo e sério rumo, uma vez que a Argentina passou a adotar uma série de providências no sentido de garantir a qualidade substituindo de erva brasileira pela produção nacional.

### Minério: Aliança

O ministro de Minas e Energia sr. Gabriel Passos foi notificado pelos representantes dos sindicatos dos transportadores que haverá uma união dos portuários, ferroviários e rodoviários em tôrno da política do transporte do minério no país, a qual se caracterizará pela oposição à qualquer acôrdo entre a Estrada de Ferro Central do Brasil e a Companhia Sorocabana de Material Ferroviário.

### Preço do algodão

Ainda causa dificuldade às autoridades o caso do algodão e se sua previsão na safra atual. Segundo uma solicitação da Junta Nacional do Algodão à Superintendência da Moeda e do Crédito, será necessária a revisão do preço, arbitrado em Cr$ 680,00 a arrôba. Alegam os cotonicultores paranaenses, por exemplo, que é indispensável uma reestruturação no nível dos atuais valores, uma vez que, enquanto êste permanece o mesmo, em relação a safras anteriores, os custos de produção subiram bastante. Segundo o JUNAL, o preço, por arrôba terá de ser fixado em, pelo menos, Cr$ 800,00.

### De seguros

O deputado Raimundo de Brito está colhendo assinaturas para um requerimento com que pretende colocar em regime de urgência a 2ª Discussão, na Câmara dos Deputados, do projeto-de-lei que dispõe sôbre o exercício da profissão de corretor de seguros.

## A triste BR-2

BR-2, um número, uma sigla, uma rodovia e uma calamidade pública. Calamidade mesmo.

Começando seu curso principal no Rio de Janeiro, a estrada se prolonga até o Sul do país. Deveria ser a principal via de escoamento da produção da região geográfica de maior potencialidade utilizada do Brasil. Deveria suprir as tradicionais e crônicas deficiências dos transportes ferroviário e marítimo, entre os centros sulinos, de produção e os grandes mercados consumidores de São Paulo e do Rio de Janeiro. Mas é, apenas, um arremêdo de estrada, tanto no trecho Rio-São Paulo, quanto no São Paulo-Curitiba. No primeiro, uma trágica sucessão de buracos, principalmente no percurso paulista. No segundo, é estrada quando não chove, pois do contrário fica interditada em várias extensões.

Enquanto isso, o 8.º Distrito Rodoviário do Departamento Nacional de Estradas de Rodagem repousa no tranqüilo sossêgo da irresponsabilidade. Seu titular cuida de coisas mais importantes: da política provinciana, das "cavações" para progredir na escala hierárquica. E pasme-se. O 8.º Distrito Rodoviário do DNER, que abrange parte de Minas Gerais, São Paulo e parte do Paraná está sob intervenção do órgão central.

E o Departamento Nacional de Estradas de Rodagem olha, ou complacente ou movido pelo receio que algum mal discreto, para a situação e retarda-se em assumir as responsabilidades que lhe cabem.

Mais de dois mil caminhões já ficaram retidos nas diversas interdições dessa rodovia infeliz. O responsável pelo setor, no entanto, brilha pela ausência. O govêrno reluta em fazer qualquer coisa. E quem paga o pato é sempre o público que pagou, através de impostos, a construção da rodovia, que paga sua conservação (inexistente) e que não vê chegarem por ela os gêneros de que necessita.

O Departamento Nacional de Estradas de Rodagem tem obrigação moral de pôr côbro a tal descalabro. Se não o fizer é porque está compactuando na manutenção de uma situação que é tão vexatória quão tem seus aspectos um tanto marotos.

### Problemas com a URSS

Apesar das perspectivas de considerável aumento nas relações comerciais do Brasil como países socialistas, como no caso da União Soviética que prevê um aumento no intercâmbio para US$ 80 milhões, a curto prazo, estudos do Ministério das Relações Exteriores indicam que aquêles mercados não poderão, nos próximos anos, cobrir satisfatòriamente parte do consumo brasileiro de bens industrializados. Enquanto a procura aumenta no Brasil em um ritmo que apenas os fornecedores internacionais de maior tradição se acham em condições de acompanhar, a capacidade de fornecimento soviético se encontra limitado pelos seguintes fatôres: preferência por colocar o grosso da sua produção na área socialista que ainda está em desenvolvimento; pouca receptividade no Brasil para os artigos soviéticos, devido à falta de tradição dos mesmos entre os nossos consumidores; carência de um sistema de amplo financiamento, como por exemplo, o do EXIMBANK, dos Estados Unidos.

### Exportação comparada

Uma comparação retrospectiva das exportações brasileiras de carne demonstram que entre 1911 e 1915 foram vendidas ao exterior, em média, 2.375 toneladas. Em 1960, o total foi de 7.667 toneladas. Quanto ao valor, naquele período, as vendas renderam US$ 463 mil contra US$ 5,4 milhões. Em 1959, entretanto, as exportações chegaram a US$ 43,7 milhões, o que constituiu um recorde.

### Ainda COFAP

A crise na COFAP está provisòriamente suspensa. O presidente do órgão controlador, major Maurício Cibulares, declara que ainda é irrevogável o seu pedido de demissão se não forem substituídos alguns dos membros do Conselho da COFAP. Entretanto, em vista do problema de substituí-lo, a pedido do ministro Ulisses Guimarães, o major Cibulares deverá permanecer no cargo por algum tempo. Sabe-se, por outro lado, que se o projeto de reestruturação da COFAP fôr encaminhado ao Congresso, o presidente da COFAP estaria disposto a suspender seu pedido de exoneração.

### Nó:ALALC vs AP

A Confederação Nacional do Comércio analisando o desenvolvimento da Associação Latino-Americana de Livre Comércio, conclui que a aplicação do programa "Aliança para o Progresso" poderá causar algumas dificuldades à ALALC. Isto porque a aplicação de fortes capitais em determinadas áreas, criaria um desequilíbrio na oferta e, ainda, considerável competição entre as partes se o processo de industrialização não fôr planejado para os países-membros. Entretanto, bem estudada a colocação dêstes capitais, o programa "Aliança para o Progresso" poderá significar um dos mais fortes impulsos para o desenvolvimento econômico dêsses mercados da ALALC.

EMPRÊSA SÃO CRISTÓVÃO
LINHA DIRETA
RIO A POÇOS DE CALDAS
(M. GERAIS)
Diàriamente às 5,45 horas — Int. Guichê 22
Estação Rodoviária Mariano Procópio
ÔNIBUS LUXUOSOS — RAPIDEZ — SEGURANÇA
E CONFÔRTO

# Cuba: safra de açúcar será muito menor que a previsão

"Os próprios órgãos oficiais de Cuba confessam, visivelmente alarmados, o fracasso da atual safra açucareira, cujos desastrosos resultados econômicos já estão à vista e, sem dúvida, induzirão o regime a compensar desesperadamente esta grande perda.

Como prova do rude golpe econômico que representa a chamada "Segunda Safra do Povo", o diário "Hoy", órgão porta-voz do govêrno, advertiu, sem ocultar preocupações, que a safra tropeça em muitos problemas e dificuldade: "A marcha dos cortes (de cana) foi demasiado lenta em relação a metas diárias a cumprir", assinala o periódico, exortando, ao mesmo tempo, a massa trabalhadora, a que "cumpra tôdas e cada uma das tarefas determinadas" e apelando para a "consciência" do trabalhador, para que "resolvamos nós mesmos cada dificuldade".

#### PARALISAÇÃO

A freqüente paralisação dos engenhos, por falta de cana, devido à negligência dos cortadores em responder às reiteradas solicitações do regime, constitui um grave problema. Tal fato foi também confirmado pelo órgão oficioso "Sierra Maestra", quando qualificou os voluntários de "pouco sérios" e os admoestou expressando que "há alguns trabalhadores que estiveram sensivelmente paralisados em muitas centrais (usinas de açúcar) e deram por terminada sua tarefa, sem haver cortado nenhum pedaço de cana".

Insistindo na desídia dos chamados "voluntários", outro periódico oficioso, "La Tarde", prosseguindo na campanha de admoestação pública contra a massa trabalhadora, afirmou que "é notória a falta de entusiasmo na aplicação do sistema voluntário do corte de cana em tôda a ilha".

Outra demonstração de que não anda bem a manutenção do ritmo do produção de açúcar, de acôrdo com os planos traçados, é a declaração do diretor do órgão que controla a indústria açucareira, engenheiro Alfredo Menendez, que, recentemente, declarou com profundo desgôsto, que "a desorganização da agricultura em Cuba e a falta de compreensão da importância que tem o açúcar na economia, são as razões principais do atraso da safra e da pequena quantidade de cana processada".

Sem dúvida, as declarações do engenheiro Menendez contradizem aquelas que vêm sendo feitas por vários porta-vozes cubanos, que atribuem as deficiências da safra à falta de braços, sem explicar que essa falta de braços se deve à firme resistência dos segadores profissionais em cortar a cana.

#### AGRAVAMENTO

A situação do corte de cana agrava-se dia-a-dia, segundo confirmou a rádio castrista ao anunciar, há pouco, que na província de Oriente, quatro mil trabalhadores, ou seja, a totalidade dos trabalhadores do Departamento de Reflorestamento, foram enviados para o corte de cana, paralisando, dessa maneira, seus afazeres habituais.

A mesma rádio anunciou que três mil soldados rebeldes, da província de Matanzas, foram enviados para o corte de cana e, segundo informações de refugiados recém-chegados, aquêles soldados foram sèriamente censurados por sua apatia e lentidão em serviço, tendo cada um cortados apenas 58 arrôbas de cana por dia, ao invés de 150 arrôbas, quantidade pràviamente fixada.

#### PANORAMA

Ao lado das revelações feitas pelo próprio regime castrista sôbre o desastre da safra açucareira, calcula-se que a presente safra não passará de três milhões e meio de toneladas de açúcar, ou seja, quase dois milhões de toneladas abaixo da quota estabelecida.

## Em 5 anos Siderurgia cresceu 100% no país

Cem por cento de aumento em um quinquênio é o resultado constatado para o desenvolvimento da indústria siderúrgica brasileira. De uma produção de aço em lingotes, em 1955, da ordem de 1,2 milhão de toneladas, evoluiu nossa siderurgia para 2,321 milhões de toneladas em 1960.

E' de se prever, porém, que se os programas de ampliação industrial em curso vierem a ser realizados, teremos em 1965 alcançado uma capacidade de produção da ordem de 5,2 milhões de toneladas e, em 1970, 7,8 milhões.

#### FATOR DE SEGURANÇA

Segundo a Fundação Getúlio Vargas, êsse substancial crescimento da indústria siderúrgica, tanto no passado recente como no futuro próximo, responde e deverá responder pela segurança do processo industrial da economia brasileira, pois, como é sabido, é o setor siderúrgico um dos mais, fundamentalmente estratégicos no processo de desenvolvimento econômico.

Essa previsão de produção siderúrgica para 1965 e 1970 está baseada nos projetos de ampliação das unidades industriais existentes e nas novas usinas cujos projetos de montagem estão em andamento ou em estudos.

#### PLANEJAMENTO

Comparando-se a produção programada e as estimativas de consumo existentes, chega-se à conclusão de que o planejamento de produção vem ao encontro das necessidades futuras do país, considerando-se, é claro, as limitações existentes, tanto na técnica estatística da previsão como nas possibilidades de materialização dos projetos elaborados.

#### ESTUDO

De fato, segundo estudo recentemente realizado no Banco de Desenvolvimento Econômico, o consumo prospectivo de aço em lingotes deverá alcançar, em 1965, 4,3 milhões de t, e, em 1969, 6,1 milhões. Admitindo-se a mesma taxa de crescimento utilizada nesse estudo, em 1970 o consumo seria de 6,7 milhões de t.

Ora, se se admite que a produção efetiva alcance 90 por cento da capacidade de produção, ter-se-á, em 1965 e 1970, atingido, respectivamente, a 4,7 e 7.0 milhões de t. Haverá, assim, um excesso de produção sôbre o consumo, como reserva estratégica, perfeitamente aconselhável, para cobrir prováveis incrementos de consumo decorrentes de um aceleramento no processo de desenvolvimento econômico tão desejado por todos.

### INSTITUTO DO AÇÚCAR E DO ÁLCOOL

**VENDA DE SACARIA VAZIA**

**AVISO Nº 39**

**O Instituto do Açúcar e do Álcool comunica que aceitará propostas firmes para a venda de 100.000 (cem mil) sacos de algodão, residual de embarque de açúcar a granel, existente em Maceió, Estado de Alagoas, nas condições constantes dos Avisos nºs. 9 e 21, podendo ser ofertados lotes mínimos de 10.000 (dez mil), 20.000 (vinte mil), 30.000 (trinta mil) e 40.000 (quarenta mil) sacos, aceitando-se o melhor preço para cada lote.**

**Nestas condições, poderão ser aceitas uma ou mais propostas.**

**As propostas deverão ser entregues em envelopes fechados, às 16 horas do dia 4 de maio do corrente ano, na Divisão de Exportação do I. A. A., Praça 15 de Novembro, 28-A, 6º andar, no Rio de Janeiro (GB).**

**Quaisquer outras informações serão prestadas no endereço acima, ou na Delegacia Regional do I. A. A., na Rua Sá e Albuquerque nº 544, Maceió — Alagoas.**

**Rio de Janeiro, 25 de abril de 1962**

**FRANCISCO WATSON**
**Diretor**

### E. FERREIRA & FILHOS INDÚSTRIA E COMÉRCIO S.A.

**ASSEMBLÉIA GERAL ORDINÁRIA**

São convidados os srs. Acionistas a se reunirem em Assembléia Geral Ordinária, no próximo dia 30 de abril de 1962, às 15 horas, na sede social na Avenida Manoel Reis número 519, em Duque de Caxias, a fim de deliberarem o seguinte:

1º) Relatório da Diretoria, balanço, contas de Lucros e Perdas, parecer do Conselho Fiscal e aplicação do lucro relativo ao ano de 1961;

2º) Eleição do Conselho Fiscal e seus suplentes para o exercício em curso, estipulando a sua remuneração;

3º) Assuntos de interêsse da Sociedade.

Rio de Janeiro, 23 de abril de 1962 — *Eleuterio Ferreira* — Diretor-Presidente.

### ESCRITÓRIOS RAMOS TEIXEIRA DE CONTABILIDADE E PROCURADORIA S.A.

**ASSEMBLÉIA GERAL ORDINÁRIA**

São convidados os srs. acionistas a se reunirem em Assembléia Geral Ordinária, no próximo dia 30 de abril de 1962, às 10 horas, na sede social na Rua Visconde de Inhaúma número 134, sala número 612, a fim de deliberarem o seguinte:

1º) Relatório da Diretoria balanço, contas de Lucros e Perdas, parecer do Conselho Fiscal e aplicação do lucro relativo ao ano de 1961;

2º) Eleição do Conselho Fiscal e seus suplentes para o exercício em curso, estipulando a sua remuneração;

3º) Assuntos de interêsse da Sociedade.

Rio de Janeiro, 23 de abril de 1962 — *José Ramos Teixeira Junior* — Diretor-Presidente.

## "Chase" analisa economia do Brasil em 1962

NOVA IORQUE — Um relatório do "Chase Manhattan Bank", referindo-se ao Brasil, diz que as condições dos negócios no país continuavam sendo boas na primeira parte de 1962.

"Contudo — acrescenta — a pespectiva do futuro imediato e algo incerta, devido a continuação do alto nível de inflação. A resultante contração quanto a situação dos créditos comerciais e a diminuição do capital de operações está começando a tornar mais lento o desenvolvimento econômico".

#### INFLAÇÃO

Assinala que o nível de inflação em 1961 aumentou a 38 por cento, a julgar pelo índice do custo-de-vida. O govêrno brasileiro está tomando medidas para combater êsse alto nível do aumento e reduzir em 500 milhões de dólares o "deficit" orçamentário dêste ano, que calcula em 900 milhões de dólares. (UPI-DC)

BANCO BOAVISTA S. A.
Uma completa organização bancária
Operações bancárias em geral, às taxas legais.
No desconto das duplicatas com dois vencimentos, só são cobrados, inicialmente, os juros correspondentes ao prazo do primeiro vencimento.
Consultem-nos,também, para os negócios de câmbio.
BANCO BOAVISTA S. A.
Só opera no Rio de Janeiro

# Mercados e Cotações

## Câmbio livre

Abriu ontem, o mercado de câmbio em condições estáveis, com os bancos vendendo o dólar a Cr$ 318,00 e a libra a Cr$ 896,442 e comprando a Cr$ 310,00 e a Cr$ 872,340 respectivamente.

Assim fechou o mercado estável e inalterado.

### Tabela única

Os Bancos forneceram as seguintes taxas de câmbio livre:

| | Venda Cr$ | Compra Cr$ |
|---|---|---|
| Dólar | 318,00 | 310,00 |
| Libra | 896,442 | 872.340 |
| Franco francês | 65,063 | 62,27 |
| Franco belga | 6,402 | 6,224 |
| Franco suiço | 73,200 | 71,300 |
| [illegible] | 0,514 | 0,49 |
| Libra irlandesa | 852,748 | 828,723 |
| Coroa sueca | 61,947 | 60,233 |
| Coroa dinamarq. | 44,029 | 42,717 |
| Escudo | 11,226 | 10,85 |
| Coroa norueg. | 44,791 | 43,50 |
| Schilling | 12,482 | 12,012 |
| Pêso argentino | 3,149 | 2,914 |
| Pêso uruguaio | 30,219 | 27,90 |
| Marco | 79,675 | 77,515 |
| Florim | 88,484 | 86,102 |

#### DÓLAR CONVÊNIO

O Banco do Brasil cotou o dólar de Convênio do Chile, Argentina e Rússia a Cr$ 310,00 para compra e Cr$ 318,00 para vendas. Nos outros convênios o dólar vigorou a Cr$ 294,50 e a Cr$ 302,50 respectivamente.

O dólar fiscal foi fixado ao preço de Cr$ 316,75.

#### OURO FINO

O Banco do Brasil comprava a grama de ouro-fino a Cr$ 348,8353 e vendia a Cr$ 357,8376

### Câmara Sindical

Médias cambiais fixadas em 23 de abril de 1962.

| Países | Mercado Oficial Cr$ |
|---|---|
| França, N. Franco | 3,8710 |

| Países | Mercado Livre Cr$ |
|---|---|
| América do Norte, Dólar | 318,00 |
| Alemanha, Marco | 79,6751 |
| Argentina, Pêso | 3,4350 |
| Bélgica, Franco Belga | 6,4030 |
| Dinamarca, Coroa | 44,05 |
| França, N. Franco | 65,0630 |
| Holanda, Florim | 88,5160 |
| Inglaterra, Libra | 896,76 |
| Itália, Lira | 0,5140 |
| Portugal, Escudo | 11,2260 |
| Suécia, Coroa | 61,9470 |
| Suiça, Franco | 73,3470 |
| Uruguai, Pêso | 30,21 |

| Países | Mercado Moedas Cr$ |
|---|---|
| América do Norte, Dólar | 318,00 |
| Alemanha, Marco | 79,6735 |
| Argentina, Pêso | 3,77 |
| Canadá, Dólar | 302,00 |
| Chile, Pêso | 0,28 |
| Espanha, Peseta | 5,34 |
| França, Franco | 0,65 |
| França, N. Franco | 64,83 |
| Inglaterra, Libra | 896,47 |
| Itália, Lira | 0,5195 |
| Paraguai, Guarani | 2,60 |
| Peru, Sol | 12,80 |
| Portugal, Escudo | 11,2081 |
| Suiça, Franco | 74,58 |
| Uruguai, Pêso | 30,01 |

### Bôlsa de Valores

A Bôlsa de Valores estêve ontem, pouco trabalhada, cujos negócios se fizeram em escala moderada. As apólices da União nominativas e ao portador ficaram sem alteração de importância. As Obrigações do Reaparelhamento Econômico regularam inalteradas, bem assim como as estaduais e municipais. As ações de bancos permaneceram estáveis e inalteradas. As ações das Cias. Sid. Nacional, Vale do Rio Doce, São Paulo Alpargatas, Brahma preferenciais, Mesbla e Lista Telefônica Brasileira acusaram melhoria de preços e fecharam bem estáveis, com as demais sem alteração. Foram vendidos durante os pregões 47.409 títulos, na importância de Cr$ .... 29.283.941,00. Venderam-se letras de câmbio das Cias. Finco e Decred S. A., no valor de Cr$ 7.890.170,00, tudo como se vê a seguir.

### Vendas de ontem

| | Cr$ |
|---|---|
| **União:** | |
| 207 D. Emissões, Nom. | 580,00 |
| 5 Idem | 595,00 |
| 458 Idem, port. | 800,00 |
| 18 Idem, Antigas | 780,00 |
| 910 Reap. Econ. | 800,00 |
| 30 Idem | 820,00 |
| 3 Reap. Econ. (52) | 650,00 |
| 22 Idem (1953) | 700,00 |
| 70 Idem (1954) | 760,00 |
| **ESTADUAIS:** | |
| 65 Estado do Rio Eletrif. 2ª Série | 300,00 |
| 170 S. Paulo 6% | 860,00 |
| 9 Idem, 8% | 850,00 |
| **MUNICIPAIS:** | |
| 348 Lei 820 P/A | 565,00 |
| 1311 Idem, ex/juros | 536,00 |
| 200 Idem | 537,00 |
| 5 Emp. Municipal de 1931 | 150,00 |
| **BANCOS:** | |
| 200 Predial E. Rio de Janeiro | 500,00 |
| **COMPANHIAS:** | |
| 2432 F. I. São Pedro de Alcantara Nom. | 200,00 |
| 16 N. T. N. América port. | 1.100,00 |
| 300 Arno, Pref. | 850,00 |
| 103 Bras. Energ. Elétrica Port. | 100,00 |
| 100 Bras. Petról. Ipiranga Pref C/Div. | 920,00 |
| 510 Bras. de Roupas Pref. | 1.500,00 |
| 2120 Carioca Indust. | 162,00 |
| 1398 Cerv. Brahma, Pref. | 3.950,00 |
| 10 Idem | 3.980,00 |
| 340 Cig. Souza Cruz pt. | 4.350,00 |
| 56 Idem | 4.360,00 |
| 80 Idem | 4.340,00 |
| 886 Cimento Aratu | 4.900,00 |
| 955 D. Santos, Port. | 122,00 |
| 5 Estanífera do Brasil | 80.000,00 |
| 45 Ferro Brasileiro, ex/dir. C/Div. | 2.000,00 |
| 70 F. Brasileiro C/Div. Ex/Dir. | 2.040,00 |
| 7700 F. L. M. Gerais | 47,00 |
| 500 L. Telefônicas Brasileira Port. | 220,00 |
| 100 Mesbla, Port. | 394,00 |
| 227 Idem | 393,00 |
| 25 Idem | 395,00 |
| 20 Metalúrgica Megra | 1.000,00 |
| 1166 Petróleo Brasileiro, Pref. | 190,00 |
| 30 Ref. e Expl. Petróleo União Ord. | 4.800,00 |
| 205 S. P. Alpargatas | 280,00 |
| 1000 Idem | 282,00 |
| 200 S. Belgo Mineira | 4.780,00 |
| 121 Idem | 4.790,00 |
| 307 Idem | 4.800,00 |
| 184 Idem | 4.820,00 |
| 110 Idem | 4.840,00 |
| 177 Idem | 4.850,00 |
| 20 Idem Nom. | 4.830,00 |
| 50 Mannesmann Ord. | 2.980,00 |
| 8 Idem | 3.000,00 |
| 71 Idem Pref. | 3.000,00 |
| 52 Sid. Nacional | 1.230,00 |
| 120 Vale Rio Doce Nom. | 3.850,00 |
| 295 Idem | 3.900,00 |
| 160 Idem port. | 5.050,00 |
| 3115 Willys Ov. Ord. | 90,00 |
| 1021 Idem | 92,00 |
| 7274 Idem Ex/J. | 88,00 |
| **DEBÊNTURES:** | |
| 1172 Banco Lar Brasileiro 2ª Série | 132,00 |
| 226 Bras. Roupas | 1.000,00 |
| 1 Petrobrás de Cr$ 200 | 186,00 |
| 2 Idem | 372,00 |
| 1 Idem Cr$ 1000 | 920,00 |
| 100 Idem | 930,00 |
| **L. DE CAMBIO:** | |
| **Decred S/A:** | |
| Cr$ 3.400.000 — 180 dias | 88,00 |
| Cr$ 500.000 — 210 dias | 86,00 |
| Cr$ 500.000 — 240 dias | 84,00 |
| Cr$ 500.000 — 270 dias | 82,00 |
| Cr$ 500.000 — 300 dias | 80,00 |
| Cr$ 500.000 — 330 dias | 78,00 |
| Cr$ 500.000 — 360 dias | 76,00 |
| **Finco S/A:** | |
| Cr$ 3.000.000 — 278 dias | 82,239 |

### Café

O mercado de café disponível funcionou ontem, firme e com os preços inalterados. O tipo 7, foi cotado no preço anterior de Cr$ 500,00 por 10 quilos e durante os trabalhos não houve vendas. Fechou inalterado.

O movimento verificado foi o seguinte: Entradas 6.566 sacas, pela estrada de rodagem. Embarques 15.537 sacas, sendo 1.853 para a Europa; 6.750 para a América do Sul e 6.934 para a América do Norte. Existência 528.000. Café despachado para embarques 71.713 sacas.

#### COTAÇÕES POR 10 QUILOS

| | Cr$ |
|---|---|
| Tipo 2 | 550,00 |
| Tipo 3 | 540,00 |
| Tipo 4 | 530,00 |
| Tipo 5 | 520,00 |
| Tipo 6 | 510,00 |
| Tipo 7 | 500,00 |
| Tipo 8 | 490,00 |

Pauta — E. de Minas — Café comum, Cr$ 50,00, idem fino, Cr$ 96,35 — E. do Rio — Café comum Cr$ 48,00.

| | |
|---|---|
| Cafés b/disc. | Cr$ 86,50 |
| Cafés finos | Cr$ 96,35 |

#### IMPOSTO DE SÊLO-DRM

| | |
|---|---|
| Café - Rio | Cr$ 44,63 |
| Café - est Santos | Cr$ 50,16 |

### Açúcar

O mercado de açúcar funcionou ontem estável e sem alteração na tabela de preços.

Entradas 47.000 sacos, sendo 45.000 de Pernambuco e 2.000 do Estado do Rio. Saídas 20.000. Existência 126.742 sacos.

#### COTAÇÕES POR 60 QUILOS

| | |
|---|---|
| Branco-cristal | Cr$ 1.542,00 |
| Mascavinho | Cr$ 1.495,00 |

### Algodão

O mercado de algodão em rama funcionou ontem firme e com as cotações inalteradas.

Entradas não houve. Saídas 420. Existência 39.744 fardos.

#### COTAÇÕES POR 10 QUILOS

| *Entradas* | *Próxima* Cr$ | *Futura* Cr$ |
|---|---|---|
| *Fibra longa* | | |
| Seridó tipo 3-4 | 2.200,00 | 2.350,00 |
| *Fibra média* | | |
| Sertões tipo 3-4 | 2.030,00 | 2.050,00 |
| Ceará tipo 3-4 | 2.000,00 | 2.050,00 |
| *Fibra curta* | | |
| Matas tipo 3 | 1.850,00 | 1.900,00 |
| Paulista, tipo 5 | 1.900,00 | 1.950,00 |

TERESÓPOLIS
Vendem-se lindos sítios com muita água, em local belíssimo e de grande valorização. Preços excepcionais, financiados em 100 meses sem juros. Plantas e outros detalhes na Av. Presidente Vargas, 534, 2.º and. Telefones: 23-8976 ou 43-3328.

Guarujá Modas
ESTÁ VENDENDO A CREDITO!
RUA DO CATETE, 242

### GUIA de FILMES

*Hoje:*

17,30 — Desenhos
18,30 — Lanceiros de Bengala
19,05 — Festival de Cinema
21,10 — Além da Imaginação
21,45 — Século XX

*assista pela* TV-RIO

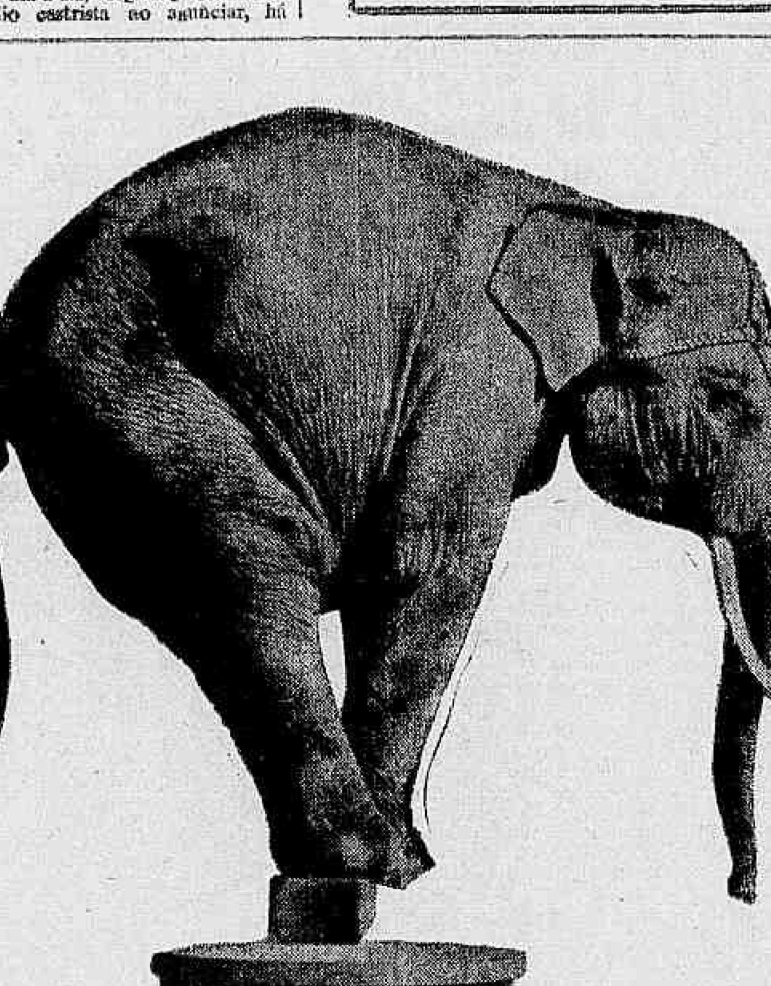

O elefante nunca esquece...
Não esqueça também que a garantia de sua obra depende em grande parte da qualidade dos materiais empregados. Usando o cimento Portland "MAUÁ" terá assegurado o máximo de segurança e durabilidade.
CIA. NACIONAL DE CIMENTO PORTLAND — MAUÁ — BRASIL
COMPANHIA NACIONAL DE CIMENTO PORTLAND
RIO DE JANEIRO

# Cinema brasileiro problema de govêrno

Cinema — G. & R. Santos Pereira

COM a presença de líderes da classe cinematográfica do Rio e de São Paulo, críticos, artistas e personalidades de órgãos técnicos do govêrno, o ministro Ulisses Guimarães, da pasta da Indústria e Comércio, assegurou na noite de segunda-feira última, no salão de projeções do Instituto Nacional de Cinema Educativo (igualmente sede do Grupo Executivo da Indústria Cinematográfica) a nova disposição do govêrno parlamentarista em relação aos problemas do cinema brasileiro. É que é, segundo aquêle titular, de efetivo amparo à indústria e à arte cinematográficas, através de seu órgão de cúpula, o citado GEICINE.

A cerimônia foi breve e expressiva: o presidente do GEICINE, sr. Flávio Tambellini, falou inicialmente, de forma breve e sucinta, expondo a necessidade de uma política governamental que detone a expansão do cinema em nossa Pátria, colocando-o em pé de igualdade com a indústria estrangeira, concorrente da nossa. A seguir o ministro Ulisses Guimarães, de forma clara e precisa, anunciou novas esperanças para o cinema nacional, ao assegurar a aprovação do plano de financiamento para filmes brasileiros de qualidade pela Carteira de Crédito Agrícola e Industrial do Banco do Brasil e a resolução do presidente do Banco Nacional de Desenvolvimento Econômico, determinando estudos para um rápido estabelecimento de financiamento da parte fixa da futura indústria de fabricação de filme virgem em nosso País. Duas medidas essenciais, sem dúvida, a serem complementadas com outras, sugeridas ou que venham a ser sugeridas pelo GEICINE: taxação de películas estrangeiras, política de fiscalização das rendas, criação de um adicional ao preço dos ingressos nas várias capitais e cidades importantes do País, estabelecimento de acordos de co-produção com vários países produtores de filmes, proibição da dublagem em todo o território federal, centralização federal da censura, criação de um Centro de Estudos Cinematográficos (Escola de Cinema) na Guanabara, nova política de preços dos ingressos, isenção de tributos diversos para a importação de maquinária cinematográfica etc., etc..

Vamos confiar no otimismo dos srs. Ulisses Guimarães e Flávio Tambellini e acreditar na disposição de ajuda do atual govêrno surgido da crise de agôsto de 61. Cabe aos homens de cinema do Brasil acompanhar diuturnamente as gestões oficiais em prol do estabelecimento de uma indústria cinematográfica no País em bases sólidas e permanentes. Exigir o cumprimento de promessas, gritar a importância do cinema na atual conjuntura econômica, social e cultural da nação.

E "O Pagador de Promessas", exibido novamente para convidados especiais, foi um sucesso tremendo: é filme essencial, belo e humano.

Foi uma bela festa, a de segunda-feira última, no auditório do INCE. Uma única vedeta lá reinava (e havia belas presenças femininas na sala discreta): o cinema brasileiro.

### Aumento dos preços dos ingressos

Um grupo de trabalho especial, composto dos srs. Jacques Deheinzelin, relator, Vital Moura de Castro e Ivan Lamounier, fêz entrega ao presidente do GEICINE de substancioso trabalho sôbre o problema dos preços dos ingressos dos cinemas. Eis um dos trechos finais do estudo:

"Logo, só existe um caminho possível: o da liberação total dos preços dos ingressos. Podemos estar convencidos de que essa liberação provocará aumentos inferiores aos tècnicamente recomendáveis, por ser o exibidor extremamente sensível à reação do público. Mas oferecerá oportunidade para um esfôrço permanente de melhoria das rendas, de que a indústria cinematográfica é terrìvelmente sedenta". E mais adiante, no capítulo das conclusões:

"Este aumento deverá ser feito cobrando proporcionalmente mais dos abastecidos do que dos menos favorecidos". "Só a liberação total dos preços dos ingressos permitirá criar, embora lentamente, as condições de estabelecimento de uma produção cinematográfica válida, industrial e culturalmente, no Brasil".

O assunto é bastante controverso. A liberação pura e simples não nos parece recomendável; há que se criarem óbices à ganância de certos exibidores, que cobrarão altíssimo do público e lhe impingem máus filmes, não respeitam a lotação dos cinemas, obrigando a muitos e muitos espectadores permanecerem de pé pelos corredores das salas, etc. Isto de cobrar mais dos mais abastados é certo: afinal de contas o espectador de Copacabana pode e deve pagar mais que o da Penha. Voltaremos ao assunto, louvando desde já a seriedade do estudo redigido ao que parece pelo sr. Jacques Deheinzelin.

GRANDE HOTEL ESTORIL
LIDERANDO OS HOTEIS DO E. E. SANTO
VITÓRIA — E. E. SANTO
O maior, o mais luxuoso e o mais moderno Hotel do Estado
End. tel — ESTORIL — Tel. 2-217

# Lima quer ver Vanja em estória de Orico

Sociedade — Jean Pouchard

**1** DENNER estêve domingo na Pérgula do Copa, em companhia do casal Didu-Teresa de Sousa Campos, Samuel Wainer e do embaixador Hugo Gouthier, acertando detalhes para o desfile de moda brasileira que fará em Roma, no Pallazzo Doria Pamphilli.

**2** AINDA sôbre Denner: o costureiro paulista ficou impressionado com a classe da elegância da srta. Maria José Filardi, que circula no Rio, São Paulo e Brasília, sempre acompanhada do sr. Norton Collares e convidou-a para trabalhar como recepcionista internacional, no seu estabelecimento de São Paulo.

**3** ONTEM, estreou no "Golden Room", em recital único, a cantora Hanah Aharoni. Depois comentarei.

**4** O EMBAIXADOR da França, Jacques Bayens, mandá convite para assistirmos, em sessão especial, a uma seleção de filmes franceses, na Maison de France.

**5** NA noite de têrça-feira, a sra. Rosinha Khoury recebeu para uma "champanhota", em comemoração do aniversário do ministro Augusto Graeff. A propósito: a senhora em pauta contratou uma professôra de francês para aperfeiçoar sua pronúncia, pois está de viagem marcada para Paris.

**6** O MILIONÁRIO paulista Olavo de Cordis jantando no "Bem" de Copacabana, em companhia das srtas. Clara Maria Leal, Vera Lins, Daise Pirindi, Marisa Araújo e do sr. Marcos Xavier da Silveira.

**7** VINTE e duas futuras debutantes já foram convidadas pelo Barão José de Siqueira Júnior para o baile a ser realizado no Copacabana Palace, em julho.

**8** O GRAVADOR De Lamônica doou uma gravura de sua autoria para fazer parte do acêrvo do Museu de Arte Moderna.

**9** O SR. Fausto Maia está em grande movimentação para o II Baile de Debutantes da revista "Chuvisco", que acontecerá com a noite de 15 de setembro.

**10** TELAS de Di Cavalcânti, Glauco Rodrigues, Maria Leontina, Milton Dacosta, Rubem Valentim e Mabe poderão ser adquiridas na Petite Galerie, cem por cento financiadas.

**11** A ESCRITORA Alexandra Hortopan e o escritor e sra. J. Romão da Silva estão convidando para o coquetel que oferecerão ao ministro Ebenezer Tandoh, depois-de-amanhã.

**12** O CINEASTA Lima Barreto, diretor artístico de "O Cangaceiro", entusiasmou-se com a leitura do conto "A Marinheira", de Osvaldo Orico, publicado no livro "Marabaxo" e propôs à artista Vanja Orico fazer um grande roteiro, cujo cenário seria o pôrto de Santos, entregando o papel principal à filha do escritor. Vanja, porém, já tinha assinado contrato com João Elias e a equipe de "Os Cafajestes", para fazer parte do elenco do filme "Três Histórias do Rio", desempenhando um papel dramático, a ser rodado no pôrto da Lindacap.

*Vanja Orico foi convidada para acontecer com seu talento num filme que contará uma estória de seu pai.*

**13** O CASAL Adauto Magalhães Castro acaba de receber a visita da cegonha: Cláudia.

**14** A ESCRITORA americana Joan Lowell, uma das figuras mais interessantes de Brasília, chegou acompanhada de dois índios, na festa do Hotel Nacional, sendo muito aplaudida.

**15** O Melo Tênis Clube fará realizar, dia 28, um baile comemorando o seu 6.º aniversário. Nesta noite, o sr. Harry Stone receberá da diretoria do Melo, o diploma de Sócio Honorário. A orquestra estará sob o comando de Osvaldo Borba.

**16** POR hoje é só. Amanhã tenho grandes novidades para vocês. (Tchau)

# Valores

Rádio e TV — Nestor de Holanda

ESSA história de se dizer que, no Brasil, ainda não há valores reais, para fazer televisão, é balela. Há valores, sim, e muitos, que podem realizar boas coisas na pantalha da gente. Muitos até se acham diante das câmaras, em vários setores, e posso até citar alguns: Ari Barroso, Antônio Maria, Haroldo Barbosa, Sérgio Pôrto, Max Nunes, Chico Anísio, Renato Murce, J. Rui. Temos atôres, cantores, músicos. Até alguns técnicos.

Só não temos diretores.

Explico melhor: gente de qualidade, de sensibilidade à altura, nos cargos de chefia, que saiba aproveitar, devidamente, os reais valores.

Tomemos por base, para exemplo dêsse ponto-de-vista, o nôvo "show" das quartas-feiras, no Canal da Urca. Lá estão Ari Barroso, Antônio Maria e Sérgio Pôrto. Três homens capazes. Entretanto, a direção do programa, em lugar de mandar que cada um faça a coisa a seu feitio, com o talento que Deus lhe deu, com inteira liberdade de pensar e realizar — em lugar disso, pôs os três para fazerem a mesma coisa: entrevistas, em quadros isolados. Ora, em primeiro lugar, isso não é o gênero dêles; e, em segundo lugar, nada mais batido na pantalha do que as entrevistas (batido e cansativo), pois até Arnaldo Nogueira faz isso...

Que falta, portanto, ao "show" das quartas-feiras? Valores? Não. Êles estão lá. Faltam, isto sim, valores para dirigir os valores.

Êsse é o problema da televisão tôda, de modo geral.

A própria emissora do Morro Cara de Cão mantém, sob contrato, o Max Nunes. É dos melhores produtores humorísticos do Brasil, sem favor nenhum. Mas que adianta sua presença, se a emissora Cara de Cão não tem comediantes? E' o mesmo que contratar grande violinista para um concêrto e mandar que êle toque sòzinho, sem acompanhamento...

Logo, temos gente para fazer boa televisão. Temos, inclusive, e principalmente, entre os que estão ausentes das câmaras. Também posso citar nomes: Ghiaroni, Fernando Lôbo, Oracine Franco, Floriano Faissal, Mário Meira Guimarães, Dias Gomes, Edgar G. Alves, muitos outros. Por que não são convocados?

Justamente, por falta de valores nas direções...

## Registro

### Aniversários

FAZEM ANOS HOJE

**SENHORES**

Almirante Rau Pedreira Viana Bandeira; Mário Lisboa Barbosa; Henrique Boiteux Sobrinho; Carlos Gray; Flávio Monteiro Amaral; João Teixeira Mendes; Francisco Tomás Borges Filho; Luís Rates Vieira; Roberto Mariz; João Guimarães; Ângelo Orlando; Isac Benemar; Firmino José Vieira; engenheiro Goran de Sousa; Geraldo Magela Pires Lima; Antônio Diniz Moa; Marcos Arruda Prado; José Marinho de Matos, jornalista Vinícius Barbosa Lima; Reinaldo Sousa Lima; jornalista Enoch Lins; Francisco Pompéia e Antônio Eugênio Sampaio.

**SENHORAS**

Alaíde Carmem de Sousa Aguiar; Elomira Miranda de Sousa; viúva Coialni Araújo Góis; Nair de Abrantes Teixeira; Judite Pedrosa Teixeira; Iracema Gonçalves Pederneira; Indaiara Silva Barbosa e Olga Oliveira Gaio.

# Trate de assuntos imobiliários

Astrologia — Prof. Mirakofi

HOJE, 26-4-62 (quinta-feira) — Pode viajar e tratar de negócios mobiliários.

**ACONTECERA' HOJE AO LEITOR:** Seguem-se as possibilidades felizes ou não de hoje, com horas e números razoáveis para todos os leitores nascidos em quaisquer dia, mês e ano dos seguintes períodos:

**PARA OS NASCIDOS:**

ENTRE 22 DE DEZEMBRO E 20 DE JANEIRO:
Concepções grandiosas e probabilidades de ótimas realizações. 10, 11 e 17;33, 34 e 38 (horas e números).

ENTRE 21 DE JANEIRO E 18 DE FEVEREIRO(:
Resoluções lucrativas e notícias favoráveis. Triunfos sociais, encontros felizes. 22, 23 e 24; 13, 14 e 15 (horas e números).

ENTRE 19 DE FEVEREIRO E 20 DE MARÇO:
Dia de maus presságios, com desarmonia conjugal. Tendências para o jôgo e riscos de perdas. 22, 23 e 24; 40, 41 e 42 (horas e números).

ENTRE 21 DE MARÇO E 20 DE ABRIL:
Rusgas domésticas e complicações sentimentais. Desavenças com parentes e amigos. 19, 20 e 21; 37, 47 e 48 (horas e números).

ENTRE 21 DE ABRIL E 20 DE MAIO:
Alegria, disposição para passeios e contrariedades, à tarde. 9, 10 e 11; 36, 45 e 57 (horas e números).

ENTRE 21 DE MAIO E 20 DE JUNHO:
Tarde duvidosa, projetos mal sucedidos e manhã mais razoável. 4, 10 e 11; 3, 8 e 36 (horas e números).

ENTRE 24 DE JUNHO E 22 DE JULHO:
Surprêsas agradáveis pela manhã; a noite será de aborrecimentos e misantropia. 11, 12 e 15; 74, 76 e 88 (horas e n.meros).

ENTRE 23 DE JULHO E 20 DE AGÔSTO:
Êxitos sociais à tarde. A noite será de pesadelos e visões. Empreendimentos ousados e perspectivas de negócios lucrativos. 10, 14 e 16; 73, 77 e 79 (horas e números).

ENTRE 21 DE AGÔSTO E 22 DE SETEMBRO:
Resoluções de negócios paralisados,0 com lucros inesperados, disposição,0 aventureira, recebimento. 15s 17 e 18; 4, 6 e 27 (horas e números).

ENTRE 23 DE SETEMBRO E 21 DE OUTUBRO
Indisposição e saúde abalada. A tarde será de melhores auspícios. 15, 16 e 17; 33, 34 e 35 (horas e números).

ENTRE 23 DE OUTUBRO E 22 DE NOVEMBRO:
Contrariedades, mal-estar e acontecimentos violentos pela manhã. 16, 18 e 20; 61, 81 e 83 (horas e números).

ENTRE 23 DE NOVEMBRO E 20 DE DEZEMBRO:
Presentes de pessoas amigas e alegria com o outro sexo. 15, 17 e 19; 33, 34 e 55 (horas e números).

## Passatempo

R. Portella

**HORIZONTAIS:**

1 — O mesmo que tatu-bola.
5 — Espécie de bôlo de milho ou de arroz moído, assado ligeiramente ao fogo, em frigideiras ou nas brasas, envôlto em fôlhas de bananeira.
7 — Levantar vôo.
8 — EM UM (contração).
10 — Os dez mandamentos da chamada lei de Deus.
12 — Narração, por escrito, do que se disse ou fêz numa assembléia ou sessão.
13 — Ajustar; combinar.
14 — Impulsionar.
16 — Comprar garrotes de ano, ou pouco mais, aos fazendeiros que necessitam de numerário, ou que não têm campos para conservá-los, e vender daí a dois anos, como novilhos, para exportação (bras. do Rio G. do Sul).

**VERTICAIS:**

1 — Fruto do abacateiro.
2 — Estado do Brasil.
3 — Atmosfera.
4 — Tornar nôvo.
5 — Pequena ala.
6 — Dar mugidos.
7 — Nome próprio feminino.
9 — Maior, chefe.
11 — Matéria em fusão que sai do vulcão.
15 — Partir.

RESPOSTA DO NÚMERO ANTERIOR

HOR.: Mata — Caraça — Réu — Luva — Ês — Ao — Ir — Saci — Mãe — Rodelo — Ramo. VERT.: — Mau — Ar Talo — Açu — César — Avião — Rés — Are — Aída — Côr — Mio Em.

SÃO LOURENÇO
HOTEL AVENIDA
INFORMAÇÕES
TEL.: 46-7354 — RIO

# Festa de despedida na A. A. Tijuca

Nos Clubes — Nelson Jorge

COMO encerramento das atividades sociais da atual diretoria (que expira seu mandato, êste mês), a Associação Atlética Tijuca vai oferecer aos seus associados, no próximo sábado, a "Noite de Espanha", com a orquestra "Alegria de Espanha": trajo passeio. Falando em AAT, a substituição do sr. Kleber Telles Torres deverá ser (na nossa opinião) um problema, pelo trabalho profícuo que realizou à frente da movimentada agremiação. Vamos torcer para que o substituto do eficiente presidente que termina seu mandato, tenha os mesmos propósitos, assim como a habilidade e sentido de liderança que o presidente em pauta possui. Além do mais seus companheiros de diretoria, sem exceção, souberam exercer seus cargos com tanta dedicação que poucos clubes possuem uma diretoria tão homogênea.

### Ginástico Português

A "BOITE-SHOW" que o Ginástico Português programou para o próximo sábado, tendo como atração o excelente conjunto de Ed Lincoln, deverá ser uma das boas festas dêste fim de semana.

### Caími no Fluminense

O NOTÁVIO cantor e compositor Dorival Caími será a atração da "boite-show" do Fluminense, nêste próximo sábado. É evidente que a presença de um dos nossos maiores compositores e ótimo interprete fará com que os salões tricolores superlotem. Aliás, não compreendemos porque Caími não é uma atração constante nos salões cariocas, pois artistas do seu gabarito só mesmo Ari Barroso e Maísa são apresentados nos clubes. Início às 23 horas.

Dentaduras
QUEBRADAS?
FROUXAS?
CONSERTA-SE NA HORA
DENTADURAS AMERICANAS
PALADON OU SUPOLID
EM 48 HORAS
ROACHS CORDAS
Clínica dirigida pelo laureado especialista
DR. ROMEU G. LOUREIRO
Av. Marechal Floriano, 67-sob

### Válter Vanderlei no Marabu

A FAMOSA orquestra paulista de Válter Vanderlei tocará pela primeira vez em um clube carioca no baile de aniversário do Social Clube Marabu, que acontecerá no dia 28, de "black-tie". Grato à diretoria pelo convite enviado.

### Tijuca recebe Ari Barroso

SERÁ das mais elegantes a reunião dançante que o Tijuca oferecerá no próximo sábado, quando o compositor Ari Barroso será homenageado pela direção social do clube para contar sua vida e apresentar suas maiores composições. Início às 22 horas.

# Debs acontecerão nas telas do Rio Maria Cristina namora em surdina

Jovem Society — Barão de Siqueira Junior

O DINÂMICO Paulo Tapajós, figura por demais conhecidas em sociedade, ofereceu um elegante "souper" a um grupo da nova geração, ao findar da semana. Disseram presença — Joseli Carvalho, Silvinha Marques Lisboa, Margarida Almeida Figueiras, Antônio Cantuária Guimarães, Claude Klein e muitos outros. Grande noitada como manda o figurino.

DEPOIS DE AMANHÃ, teremos a primeira reunião-preparatória do tradicional Baile Oficial das Debutantes, às 18 horas, numa residência das meninas-moças, para acertar os ponteiros da bonita noite de 21 de julho, no Golden Room do Copa, em caráter beneficente, com a presença de 20 brotos especialmente convidados. Êste colunista organizador e apresentador dêste sensacional evento, mostrará na reunião em pauta, os detalhes e as condições para as debutantes estrearem em sociedade.

E POR FALAR em "debs" posso adiantar para vocês que a primeira reunião, no próximo sábado, será tôda filmada pela Cinegráfica São Luís, passando, depois de uma semana, em cêrca de 15 cinemas da Guanabara, e em 5.000 em todo o Brasil. Portanto em "Avant Première" do grande espetáculo da emocionante noite de 21 de julho.

O FAMOSO sexteto de Paul Winters, melhor conjunto universitário de "jazz" dos "States", estará no Rio, em 11 de junho próximo, por iniciativa do Departamento do Estado dando concêrtos públicos, sem finalidade comercial, eis a boa nova que tenho para os meus leitores.

PABLO CASALS, falando sôbre o "twist" declarou: "É uma calamidade, um veneno sonoro. Quando o ouço, fico muito triste não apenas pela música, mas pelas pessoas que o apreciam. Os Estados Unidos regrediram mùsicalmente. O "jazz" e o "swing" que ouvíamos há 20 anos, eram mùsicalmente originais, interessantes e sadios".

A DEBUTANTE Ana Lúcia Campos de Rezende recebe, sábado, para comemorar "niver", com 200 convidados na pista, que irão cumprimentá-la pela efeméride, em sua majestosa casa de Botafogo.

OUTRO que recebe sábado é o simpático Alkindar Leal Ferreira, para papos, danças e twist" na pista, em sua mansão da Lagoa, em estado esportivo. Êle nos confidenciou: "Convidei cêrca de 30 brotos espetaculares para acontecer no meu "party".

NO ARPOADOR, na manhã ensolarada de ontem, duas figuras conhecidas da jovem-guarda banhavam-se numa barraca multicôr — Sandra Mayrink Veiga e Ana Maria Serran.

*Luiza Curcio Machado debutou em 60 com grande sucesso na pista carioca.*

MARIA CRISTINA Monteiro um dos brotos mais em evidência do "Young Café Society" nos confidenciou: "Estou namorando na surdina, não quero que inguém saiba, nem minhas amigas, pois dá um azar tremendo..."

## Discos

Alberto Rêgo

# Os sucessos

AQUI estão as vinte gravações mais solicitadas pelo público, nesta capital, nestes últimos dias: "Poema"; "Garota Solitária", "Amor", "Dois amores', Lembrança", "Meu nome é ninguém"; "Amor em cha-cha cha", "Êle é engraxate"; "Lembranças" "Confidências"; "Amor em serenata"; "Luar de Vila Sônia"; "Quem eu quero não me quer"; "Ninguém gostou de alguem como eu gostei de ti"; "Escondido"; "Tu sabes"; "The Twist" "Graying"; "Palavra de amor"; "Pepito".

A PROCURA dos discos de Francisco José em vários Estados do Norte e Nordeste, nestes últimos meses, vem surpreendendo o departamento de vendas da Philips. Quando muitos não mais acreditavam nos êxitos financeiros do cantor português aqui radicado, eis que sua popularidade aumenta e suas gravações começam a ser procuradas com insistência nas principais lojas dos Estados que formam aquelas duas regiões. Além dos discos em 78 rotações, o seu mais recente album "O coração que canta", por sinal excelente no gênero, já figura êste ano entre os mais vendidos da Philips.

"REMINISCÊNCIAS de João Petra de Barro" é o compacto CAMBEN programado para ser lançado na próxima semana. Nele foram incluídas estas antigas gravações do saudoso e correto intérprete: "Última Inspiração"; "Mais um minuto apenas"; "Flor do lodo" e "Bonequinha de Veludo". Lançamento oportuno. Uma preciosidade que não deve faltar nas discotecas de música popular brasileira.

A RCA Victor está distribuindo o elepê "Festival de San Remo — 1962", contendo trinta e quatro canções que concorreram, recentemente, no famoso certame musical italiano. Disco que recomendamos sem restrições.

"OUVINDO-TE com Amor" (Silvana e Reinaldo Calheiros); "Trompete Espetacular" (Formiga) "Os Turunas Cantam para o Brasil"; "Um Pedacinho do Nordeste" (Zé Gonzaga e seu Conjunto) e "Twist With The Cousin" são as novidades que a Copacabana está apresentando no momento.

A CONTINENTAL pretende reunir dois jovens valores da música popular brasileira em um elepê. São êles: João Roberto Kelly e Luís Roberto. Ambos cantores, instrumentistas dos melhores e compositores. Boa idéia.

# Maísa faz "strip-tease" & Outras

Madrugada — Mister Eco

PROCEDENTE do Chile, chegou a São Paulo uma jovem tcheca, para integrar o elenco de uma revista intitulada "Tudo no Peito", a estrear no Teatro das Bandeiras. Veio com a credencial de ter sido estrêla de teatros e buates da Europa e chama-se Maísa. A Maísa tcheca se dá à arte do desnudamento em público e também canta.

ÊSSE tão mal falado teatro de revistas aos quandos se nos apresenta em facetas curiosas, algumas altamente dignificantes. A sua gente, lutando contra tôdas as vicissitudes, não se entrega nunca e prossegue encenando peças para o divertimento do público. Ao lado do rotineiro labor, porém, há que se considerar também o seu aspecto humano. Agora mesmo, Darla Milborne, Verônica Olsen e Sílvia Rosay, vedetas do teatrinho Jardel, vão bater às portas da Justiça. Acontece que, muito católicas e apostólicas, as môças se recusaram a trabalhar na Sexta-feira da Paixão, por considerarem a peça em que atuam "imprópria para a data". O coreógrafo, ao que tudo indica, ateu ou de outra religião, não estêve pelos cânones e suspendeu as vedetas, substituindo-as imediatamente, porque, como sabeis, o espetáculo não pode parar. E mais: cortou-lhes os salários relativos aos dias da medida disciplinar e profana. A causa foi entregue a um advogado que, entre outras provas, terá que provar o grau de religiosidade das vedetas.

HILDA Ribeiro será a primeira homenageada do Clube do Teatro, mais uma agremiação noturna que funcionará tôdas as segundas-feiras, no Bar Apache. Hilda receberá as lantejoulas do Clube do Teatro por sua atuação em "Zelão Bôca Rica", como "Lady Galatéia", a tetéia côr de jambo.

PERANTE uma platéia de desembargadores, padres, promotores, presidentes de associações de pais de família e donas-de-casa, educadores e outros catões menos votados, foi exibido, em sessão especial, o filme "Os Cafajestes", numa promoção do chefe de Polícia. Segundo se noticia, os distribuidores da película, que haviam fincado pé na negativa de ceder o filme, não tiveram como resistir aos argumentos policiais e o espetáculo redundou em êxito retumbante, mormente pela presença de Norma Benguel, que não teria relutado em tirar a roupa para mostrar a pureza de sua arte em todo o esplendor aos afortunados espectadores. Considerando-se que, até o momento, nenhuma nota oficial foi transmitida ao respeitável público e face à beleza do inusitado espetáculo, é de se desconfiar que outras sessões privadas serão realizadas, pois que a liberação de "Os Cafajestes" — que virá fatalmente com a inestimável ajuda da publicidade policial —, em nome da moral, da decência e da formação do psiquismo juvenil, embora o filme proibido para menores de dezoito anos — precisa ser bem medida e mais pensada.

MÍSTER Eco agradece ao sr. Fausto Maia, presidente da Editora Chuvisco Ltda., o envio de "uma permanente para a III Feira de Utilidades Domésticas que está se realizando no Parque Ibirapuera, em São Paulo". O diabo é que não vieram as passagens, não se diz em que hotel se dará hospedagem e "a permanente" é "válida para uma única entrada".

E NO mais, estão dizendo em São Paulo que "alka-seltzer" é champanha de baiano. Coisas.

*Eloina continua no Jardel com a revista "Tira ou Não Tira". Ainda não se decidiu.*

# CARTAZ

## TEATROS

TEATRO DE BOLSO (27-3122) — "General de Pijama" de Aurimar Rocha, pela sua Companhia

TEATRO NACIONAL DE COMÉDIA 22-0367) — "Bôca de Ouro", de Nelson Rodrigues, com Milton Morais e Beatriz Veiga

TEATRO GINÁSTICO (42-4521) — "Castelo na Suécia", de Françoise Sagan. CTCA

TEATRO DULCINA (32-5817) — "Feliz Assassinato" de Artur Watkin, com Cilo Costa e Laura Suarez

TEATRO COPACABANA (57-1818) — "Você Pode Ser um Assassino", de Alfonso Passo com Susana Freire.

TEATRO JARDEL (27-8712) — "Tira ou Não Tira?" de José Sampaio e Jackson Ramos, com Eloína e Simplício

TEATRO MESBLA (22-7622) — "Society em Baby Doll", de Henrique Pongetti, pelo Studio A.

TEATRO MAISON DE FRANCE (52-6878) — "Festival de Comédia", com peças de Cervantes, Molière e Martins Pena, pelo "Teatro dos 7"

TEATRO SANTA ROSA (47-8641) — "O Asilado", de Guilherme Figueiredo, com Milton Carneiro

## CINEMAS

### LANÇAMENTOS

SÃO LUÍS, PATHÉ, PLAZA, ASTÓRIA, ROXY, OLINDA, MASCOTE, LEOPOLDINA, ICARAÍ, ALAMEDA, CAPITÓLIO (Petrópolis), PAZ e MAUÁ — "Bom Mesmo é Carnaval". (Censura livre) com Zé Trindade e Anilza Leoni.

BRUNI (Flamengo) — "A Face Oculta". (Proibido até 18 anos) com Marlon Brando.

FLORIANO — "Los Comancheros". (Proibido até 14 anos) com John Wayne.

METRO PASSEIO, METRO COPACABANA e METRO TIJUCA — "O Rei dos Reis". (Proibido até 18 anos) com Jeffrey Hunter.

CARUSO, OPERA, ESKYE (Tijuca), REGÊNCIA, BRASÍLIA, SÃO PEDRO, GUARACY e AZUL — "O Pescador da Galiléia". (Censura livre) com Howard Keel.

GUANABARA — "Um Grito de Favor" e "Aí Vem a Alegria".

VITÓRIA — "O Pior Calhambeque do Mundo". (Censura livre) com Jack Lemon.

ART-PALÁCIO (Copacabana) — "Ursus". (Censura livre) com Ed Fury.

PLAZA — "Bom Mesmo é Carnaval". (Censura livre) com Zé Trindade.

BRASÍLIA — "Bom Mesmo é Carnaval". (Censura livre) com Zé Trindade.

MARAJÓ (Jacarepaguá) — "O Filho de Tarzan".

IMPERATOR — "Los Comancheros". (Proibido até 14 anos) com John Wayne.

REX, LEBLON e CENTRAL (Niterói) — "Esquina do Pecado". (Proibido até 14 anos) com John Gavin e Susan Hayward.

IMPÉRIO, COPACABANA e TIJUCA — "Os Covardes Vivem de Esperança". (Proibido até 18 anos) com Françoise Giret.

CINEAC — "A Mulher Daquela Espécie".

PATHÉ' — "Bom Mesmo é Carnaval".

COPACABANA — "Os Covardes Vivem de Esperança".

ALVORADA — "Romeu e Julieta Nas Trevas".

MARACANÃ — "Os Piratas de Tortuga" e "Treze Cadeiras".

KELLY — "O Filho de Simbad".

RIAN — "Los Comancheros".

NACIONAL — "Mulher Daquela Espécie".

FLORIDA e MELLO (Penha) — "O Filho de Simbad".

BOTAFOGO — "A Teia de Aranha" e "Gerôtas e Sambas".

MADUREIRA — "A Maldição do Lobishomem" e "A Outra Face do Homem".

LEBLON — "Esquina do Pecado".

AMÉRICA — "A Teia de Aranha" e "Êsse Milhão é Meu".

BRUNI (Copacabana) — "Mulher Daquela Espécie".

MONTE CASTELO — "Los Comancheros" e "Carnaval Atlântida".

PAX, RICAMAR e PALÁCIO (Higienópolis) — "O Rio Fúria". (Proibido até 14 anos) com Keith Larsen e Buddy Elsen.

SANTA CECÍLIA — "O Filho de Simbad".

TIJUCA — "Os Covardes Vivem de Esperança".

RIVIERA — "Tudo Legal". (Censura livre) com Ronald Golias.

ART-PALÁCIO (Tijuca) — "O Segredo do Homem Gasoso". (Proibido até 10 anos) com Keiji Mohayashi.

MELLO (Bonsucesso) — "A Espada Mágica" e "O Cupim".

ODEON, IPANEMA, POLITEAMA, AMÉRICA, SANTA ALICE, NATAL, MARAJÁ e HERMIDA — "A Teia de Aranha". (Censura livre) com Glynis Johns.

PARAÍSO — "O Filho de Simbad".

SANTA HELENA — "O Filho de Simbad".

IPANEMA — "A Teia de Aranha" e "Barnabé tu és Meu".

PALÁCIO, CARIOCA, RIAN, IMPERATOR, FLORIANO, MONTE CASTELO e MOÇA BONITA — "Los Comancheros". (Proibido até 14 anos) com John Wayne.

GUARACI — "Bom Mesmo é Carnaval".

ROXY — "Bom Mesmo é Carnaval".

PIRAJÁ — "Os Bandeirantes".

POLITEAMA — "Férias de Amor" e "Duas Histórias".

PRESIDENTE — "As Pílulas de Amor" e "Carnaval Atlântida".

LEOPOLDINA — "Bom Mesmo é Carnaval".

# DC no Estado do Rio

**SOCIAIS — CONTINENTINO PÔRTO**

## * "Twist" provoca enfarte no late
## * Cynthia não deixou passarela
## * Festa da Síncope no Comendador

Fui informado que a luta encetada há vários anos pela sra. Madalena Caldeira, em benefício dos tuberculosos pobres de Barra Mansa e Volta Redonda, está sendo dificultada pela falta de ajuda dos nossos homens públicos. Apelamos para o governador Celso Peçanha no sentido de enviar aos tuberculosos pobres de Barra Mansa e Volta Redonda uma ajuda necessária. Vamos ajudar aos pobres dêste terrível mal.

•

A sra. Mena Fiala comunicou a êste colunista, que não são verdadeiras as notícias de que a srta. Rosemarie Eichler, (Cynthia) tinha abandonado as passarelas. Posso assegurar que a elegante Rosemarie Eichler não participou do último desfile da Canadá, porque estava em hora de trabalho, como bibliotecária da Livraria Cosmo.

•

O maître Jonas, numa "fúria elétrica" com as novas instalações da cozinha, do Restaurante "Le Petit Paris". O homem está preparando um plano, com grandes novidades.

•

A sra. Teresinha Suzuki espera o seu primeiro filho, para os primeiros dias de maio. Será a mamãe do ano?

•

O governador Celso Peçanha comunicará segunda-feira a cúpula pessedista, a sua pretensão de concorrer a uma das vagas de senador pelo Estado do Rio.

•

Não deixem de comparecer dia 2 de maio, no Clube de Regatas Icaraí, para assistir ao desfile dos manequins da Mesbla, quando serão apresentados os modêlos para as estações do outono e inverno. Mais uma feliz iniciativa da sra. Hilda Zaull.

•

Este colunista promoverá brevemente uma grande campanha, que mexerá com tôda a sociedade. Aguardem.

O crítico Válter Lima Rocha, que prestou colaboração das mais valiosas "A Falecida" — Niterói Magazin — inexplicàvelmente não foi aproveitado pelos responsáveis da Revista Atualidade que muito bem poderiam tê-lo como convidado para defender o setor do cinema. Resultado: o Lima Rocha embarcou em um dos navios da ex-frota dos Carreteiros e foi ditar cátedra do outro lado da baía.

•

Está marcado para o dia 5 o casamento de srta. Maria Amélia Brandão com o sr. José Itamar Dantas, em Itaperuna.

•

Ouvi comentários que na festa do Rio late Clube, o "show" será realizado pelo seu quadro social. Será que o "caixa-alta" Benjamin Sodré Filho, o capitão das indústrias Olímpio Paz, o capitão Washington e o comodoro Oscar Tlackaman, possuem vocação para o empreendimento. Dos personagens do quadro social do "Sailling", só credito fé na loiríssima Virgínia Gould que está uma finura em matéria de "rebolado tuístico", provocando ameaças de enfarte nos cinqüentões. Será que o dr Pinto está de acôrdo?

•

As fantasias premiadas no Municipal, estarão dia 12, no Clube Náutico Santa Cecília, em Volta Redonda. Desfilarão na passarela: Judite Bueno (Neves do Kylimandjaro), Evandro de Castro (D. Pedro II) e Madalena Santos (Rainha da Rússia).

•

O comendador Carvalho está incomunicável no Hospital Santa Cruz, por ter sofrido uma síncope, em virtude das grandes homenagens, que lhe foram oferecidas no Cassino Icaraí, pela diretoria da Associação Comercial. O comendador adiou a sua viagem para Portugal.

# Celso faz maratona no interior do Estado

NITERÓI — "Em um ano de govêrno instalei no solo fluminense 171 escolas e não deixarei o Palácio do Ingá sem haver cumprido as promessas que fiz ao povo", assim falou o governador Celso Peçanha ao dar início à maratona que empreendeu por diversos municípios e distritos.

**ESCOLA**

Depois de manter contacto com autoridades do município de Nova Friburgo, o governador Celso Peçanha, acompanhado de sua espôsa e comitiva, seguiu para Bom Jardim, tendo, no distrito de S. José do Ribeirão, inaugurado o moderno Grupo Escolar Professor João Brasil, obra iniciada e concluída pela atual administração. Nesta localidade o casal Celso Peçanha foi alvo de diversas homenagens, tendo o prefeito, em discurso, enaltecido a obra administrativa que está sendo implantada no Estado pelo sr. Celso Peçanha, e uma professôra classificando o chefe do Executivo como o governador mais amigo do magistério público estadual.

**PAVIMENTAÇÃO**

Depois de visitar as obras de pavimentação da estrada de Bom Jardim, velha aspiração do povo, o sr. Celso Peçanha presidiu ao início dos trabalhos de pavimentação da estrada que liga os municípios de Cordeiro e Cantagalo, com uma extensão de 8 mil metros, obra essa que está orçada em 4 milhões de cruzeiros e que será custeada dentro do mais rápido espaço de tempo. Na cidade de Cordeiro, o governador inaugurou mais um grupo escolar e inspecionou as obras de [illegible] Agrícola, do Pôsto Agropecuário e do Horto Frutícola, tendo participado, ainda, de almôço que a municipalidade lhe ofereceu.

**ENERGIA ELÉTRICA**

Em Macuco, depois de receber várias homenagens, o sr. Celso Peçanha autorizou o início das obras de subestação transformadora de energia elétrica que virá beneficiar não só aquela região, mas diversas vilas e cidades vizinhas.

**ÁGUA**

Em Valão do Barro, o governador Celso Peçanha autorizou o início das obras de um reservatório d'água, que constará de perfuração de poços artesianos com capacidade para [illegible] mil litros por hora, reservatório de distribuição calculado em 150 mil litros por hora, linha de recalque e distribuição. Com essa medida, o govêrno do sr. Celso Peçanha vai solucionar definitivamente o velho problema de abastecimento d'água para o povo da região. Nessa mesma oportunidade, foi assinado contrato para a obra e dada autorização à Comissão de Águas e Engenharia Sanitária a promover imediatamente a ligação do respectivo pôço, como, também, determinou o chefe do govêrno ao DER que fornecesse todo o material indispensável à obra, pois seu desejo concluí-la antes do término do seu período governamental.

**PONTES**

No distrito de Aporibé, foi autorizado pelo governador Celso Peçanha a construção da ponte sôbre o Rio Pomba, que virá ligar êsse distrito ao de Funil. A obra trará grande progresso para o município de Cambuci e seus limítrofes. Em Funil, o governador Celso Peçanha entregou à população local o Pôsto de Saúde do distrito, completamente aparelhado e que entrou imediatamente em funcionamento.

**EM CAMBUCI**

No município de Cambuci o governador Celso Peçanha inaugurou a Estação Rádio-Telegráfica da Polícia Militar, localizada na Delegacia e o calçamento da Rua Vicente Belo. Nessa oportunidade, vários oradores fizeram uso da palavra, tendo o prefeito do município, em certo trecho de sua oração, dito: "São nessas habituais visitas, sr. governador, que V. Exa. [illegible]" [illegible]

**[illegible]**

[illegible]

**EM SÃO FIDÉLIS**

[illegible]

**ENERGIA ELÉTRICA**

Ainda na cidade de São Fidélis [illegible]

[illegible] homenagem. Ainda em sua excursão o governador Celso Peçanha, no distrito de Monte Verde, [illegible] lançou a pedra fundamental do Grupo Escolar [illegible] de Santa Maria e o calçamento da Vila. O último município visitado pelo governador Celso Peçanha, nessa sua maratona, foi o de Pádua, onde, além de inspecionar obras públicas, esteve em visita à residência do deputado José Kezen, vice-governador do Estado do Rio.

## ÔNIBUS SEM CONCORRÊNCIA

NITERÓI — O governador Celso Peçanha autorizou ao SERVE a adquirir 30 ônibus Mercedes Benz, carroçaria "Grassi", independente de concorrência, para substituir os bondes de Niterói e São Gonçalo. "Autorizo a dispensa de concorrência desde que os ônibus sejam adquiridos diretamente na fábrica" — diz o despacho governamental, acrescentando que se houver redução de preço para o Estado a parcela abatida será recolhida ao Tesouro fluminense.

# Assembléia não consegue legislar: falta "quorum"

O deputado Nicanor Campanário (PL) anunciou ontem a sua decisão de novamente recorrer à Justiça do Estado do Rio, pretendendo desta feita o reconhecimento de sua qualidade de 5º substituto do governador do Estado, de acôrdo com o pôsto que ocupa na Mêsa da Assembléia Legislativa na ordem de sucessão que garante, segundo seu ponto-de-vista, o sr. José Carvalho Janoti com o 1.º, o presidente do Tribunal de Justiça como 2.º, o deputado Sá Rêgo como 3.º e o deputado Edézio da Cruz como o 4.º substituto.

Esta é mais uma tentativa do sr. Nicanor Campanário no sentido de conseguir que a Justiça fluminense derrube a Emenda Constitucional que possibilitou a eleição do sr. José Kesen para o cargo de vice-governador, o qual normalmente pertenceria ao deputado José de Carvalho Janoti em função de sua qualidade de presidente do Podêr Legislativo.

**VITAL BRASIL**

A Assembléia Legislativa do Estado ainda não conseguiu, desde que reiniciou suas atividades normais, o necessário "quorum" para funcionar em benefício da coletividade fluminense. A reduzida freqüência de deputados à sessões voltou a ocorrer ontem, resultando disso um expediente marcado apenas por algumas intervenções de parlamentares e nenhuma apreciação dos projetos da pauta.

Coube ao deputado Luís Guimarães (UDN abordar o principal assunto durante o "pinga fôgo": a ameaça de fechamento que pesa sôbre o Instituto Vital Brasil, anunciada ontem pela imprensa. Reclamou o parlamentar providências do Govêrno do Estado e ligou o fechamento daquele instituto ao desêjo de trustes internacionais de medicamentos que, segundo garantiu estão golpeando de morte, pouco a pouco, a indústria farmacêutica brasileira.

**CRISE**

Embora o Podêr Legislativo esteja reunificado e funcionando normalmente, os efeitos da última crise ainda se fazem sentir, uma vez que subsistem pontos de atrito a superar.

Os deputados da Assembléia — 1 estão pressionando o sr. João Oliveira a retirar o Mandado de Segurança que impetrou contra a convocação dos suplentes, com um duplo objetivo: 1.º) assegurar validade às leis votadas pela Assembléia — 1 no decorrer da crise; 2.º) permitir o pagamento dos suplentes que atenderam à convocação e se deslocaram dos respectivos municípios.

Com essa finalidade, os parlamentares da Assembléia-1 adotaram as seguintes providências: recusam-se a recompor os órgãos técnicos da Assembléia, até que o Mandado de Segurança seja retirado; criam dificuldades à convocação de suplentes pessedistas, com base na liminar concedida pelo desembargador Braga Land.

Alegam os parlamentares da minoria que, ao conceder a liminar, o desembargador Braga Land proibiu que a Assembléia continuasse a convocar suplentes, sem precisar que se tratavam apenas daquêles convocados para substituir os deputados que se afastaram em conseqüência da crise.

*Em visita à Sucursal do DC os patrocinadores do Foot-Ball-Show, que será realizado no dia 6, no Caio Martins. Da esquerda para direita os srs. Sérgio Nascimento (Minasgds), Salomão Cherques (Lustrene), Ernani Soares (Casa Neno), Jorge e Jaime Cherques (Lustrene).*

# Promoção vai beneficiar entidades filantrópicas

NITERÓI — Louvável sem sombras de dúvidas, a intenção dos responsáveis, pelo «show» que será realizado no próximo dia 6, às 16 horas, no Estádio Caio Martins.

Reunindo o que de melhor existe em Escolas de Samba, da Guanabara e de Niterói, a Casa Neno, Minasgás e Lustrenê, patrocinarão um grandioso espetáculo, que contará ainda com participação de artistas da Rádio Nacional e da TV-Rio, sob o comando do consagrado radialista César de Alencar.

Quando louvamos os patrocinadores do referido espetáculo a ser realizado, prendemo-nos à decisão que tomaram, ou seja, de reverter a renda apurada em favor das entidades e das instituições de caridade que realmente necessitam de ajuda.

Entre as instituições a serem agraciadas destacamos a Campanha Nacional de Educandários Gratuitos, e Escola Lions Clube. Entre as entidades a Federação das Escolas de Sambas Fluminense e a Sociedade Musical Ítalo Brasileira.

Prevê-se, portanto, que um grandioso público compareça ao Estádio Caio Martins no próximo dia 6, cujos ingressos poderão ser adquiridos na Casa Neno e em Minaslar.

# "Barnabés" ainda em greve: Nova Iguaçu

NOVA IGUAÇU (do correspondente N. de Oliveira) — Conforme tem sido amplamente divulgado por êste jornal, desde segunda-feira entraram em greve os trabalhadores da Prefeitura de Nova Iguaçu. A reportagem apurou que a paralisação total dos trabalhos está causando grandes transtornos no Município, enquanto que os servidores declaram que só voltarão aos trabalhos após o atendimento de suas reivindicações.

**REFUGIADO**

O prefeito Arruda Negreiros encontra-se refugiado em sua residência desde a tarde de ontem, estudando o grave problema. Foi designada uma comissão de inquérito, composta de 5 vereadores e presidida pelo vereador Jaci Modesto, para a apuração da greve que, segundo o sr. Arruda Negreiros, é ilegal, provocada por elementos agitadores. Acrescentou, ainda, que já havia designado uma comissão para estudar e elaborar o aumento dos servidores.

**REUNIÕES**

Antes de encerrarmos nossos trabalhos recebemos a notícia de uma reunião, a realizar-se na sede do Sindicato às 19 horas, contando inclusive com a presença do Secretário do Trabalho sr. Jorge Bedran. Enquanto isso outra reunião estaria sendo programada para às 20 horas na Câmara entre servidores e todos os vereadores do Município.

Tôdas as providências foram tomadas pelo prefeito Arruda, e tropas da Polícia Militar guarnecem a residência do prefeito e a sede da Prefeitura.

## Aviso

NITERÓI — A direção do DIARIO CARIOCA, sucursal do Estado do Rio, avisa a quem interessar que ficam sem efeito tôdas as credenciais emitidas ate hoje.

Os contatos, de interêsse comercial e administrativo com o DIARIO CARIOCA, em todo o Estado do Rio — quer nas repartições públicas ou nas entidades particulares — devem ser mantidos com o sr. Antonino Marques, ou com pessoas credenciadas por êle.

## Juízes serão nomeados nas próximas horas: 16

NITERÓI — A Comissão Examinadora do Concurso de Juiz de Direito, no Estado do Rio, organizou a lista de 16 nomes de candidatos classificados para preenchimento das Comarcas vagas de Bom Jesús do Itabapoana, Cambuci, Cachoeiras de Macacu, Carmo, Duas Barras, Itaocara, Miracema, Natividade do Carangola, Parati, Porciúncula, São Sebastião do Alto, Sumidouro, Trajano de Morais e Miguel Pereira.

São os seguintes os candidatos que compõem a lista a ser entregue dentro em pouco ao governador Celso Peçanha: — Dalpes Rodrigues Monsores, José Rodrigues Lema, Genarino Carvalho Pignataro, João Luís Duboc Pinaud, José Bento Vieira Ferreira, Ederson de Melo Serra, Pedro Américo Rios Gonçalves, Adolfino Alberto Ribeiro, Elmo Guedes Arieira, Paulo Polly Nepomuceno, Hélvio Perorázio Tavares, Francisco Dóver Perlingeiro Lovisi, Almir dos Santos Carvalho, Geraldo da Silva Batista, Romualdo Gama Filho e Wilson Santiago Mesquita de Melo.

Não figura na lista dos aprovados que preencherão as primeiras vagas de juiz de Direito o candidato classificado em 1º lugar, Raul de Santiago Dantas Barbosa Quental, que desistiu de nomeação alegando não poder, no momento, residir na Comarca, como entende ser do dever de todo magistrado.


NÃO ERRE
COAF
quer dizer: vender barato
RUA CORONEL GOMES MACHADO 35
DROGARIA E FARMÁCIA
(aberta até às 21,30 horas)
COM. ORG. A. FERNANDES
SÃO JOSÉ
dor de dente: sossêgo


## Produtor e diretor de "O Pagador de Promessas" com destino a Cannes

*Com destino a Cannes, passaram, ontem, por esta Capital a bordo do "Augustus" os srs. Osvaldo Massaini e Anselmo Duarte, respectivamente produtor e diretor do filme brasileiro "O Pagador de Promessas". Como se sabe o filme produzido na Bahia, vai representar oficialmente o Brasil no Festival Internacional de Cannes. Em virtude do pronunciamento da crítica brasileira unânime em afirmar as excelentes qualidades artísticas do filme, os dois homens de cinema vão animados e confiantes que o grande juri internacional outorgue um prêmio ao nosso cinema, e mesmo na certeza de que o Brasil está bem representado.*

**EDITAL DE CONVOCAÇÃO DA ASSEMBLÉIA DE ELEIÇÕES PARA SUPLENTES DA REPRESENTAÇÃO DAS CATEGORIAS PROFISSIONAIS E ECONÔMICAS NOS CONSELHOS FISCAL e ADMINISTRATIVO DO INSTITUTO DE APOSENTADORIA E PENSÕES DOS INDUSTRIÁRIOS**

O DELEGADO REGIONAL DO TRABALHO NO ESTADO DO RIO DE JANEIRO, no uso de suas atribuições e tendo em vista o que consta da Portaria do Departamento Nacional da Previdência Social número 4.931, de março do corrente ano, CONVOCA os Delegados eleitores, eleitos na Assembléia que os escolheram para eleição dos membros efetivos e suplentes das Juntas de Julgamento e Revisão, realizadas na conformidade da Portaria Ministerial número 216, de 6 de outubro de 1960, excluídos aquêles que, por decisão do Conselho Diretor do referido Departamento, foram considerados sem qualidade de participarem daquelas eleições, a tomarem parte na Assembléia a ser realizada na sede do Instituto de Aposentadoria e Pensões dos Industriários, à Rua Maestro Felício Toledo, n.º 513, em Niterói, no dia 7 de maio próximo, às 10 horas, para elegerem dois (2) suplentes das Categorias Profissionais e no mesmo endereço, dia e horas para elegerem dois (2) suplentes das Categorias Econômicas para os Conselhos Administrativo e Fiscal do Instituto de Aposentadoria e Pensões dos Industriários.

NOTA — As eleições para as categorias profissionais e econômicas realizar-se-ão no mesmo edifício e no mesmo horário, mas em locais diferentes.

As eleições em apreço, de acôrdo com a referida Portaria do D.N.P.S., obedecerão às seguintes disposições:

I — Os trabalhos eleitorais iniciar-se-ão às 10 horas e terminarão às 16 horas, quando terão início os trabalhos de apuração.

II — Tomarão parte na Assembléia os Delegados-eleitores já escolhidos para as eleições dos membros das Juntas de Julgamento e Revisão, com exclusão daqueles que, por decisão do Conselho Diretor do Departamento Nacional da Previdência Social, foram considerados sem qualidade de participarem das referidas eleições.

III — Os Delegados-eleitores deverão apresentar-se à Assembléia munidos de nova via da credencial que lhe será fornecida pelo Sindicato respectivo.

IV — O processo eleitoral será idêntico ao estabelecido nas instruções aprovadas pela Portaria Ministerial n.º 216, de 6 de outubro de 1960, acrescentando-se tão sòmente a remessa do resultado da Assembléia ao Departamento Nacional da Previdência Social, para apuração final e proclamação dos Suplentes eleitos.

V — O mandato dos Suplentes dos Conselhos Fiscais, eleitos anteriormente à Lei Orgânica da Previdência Social, terão vigência até o término estabelecido quando da respectiva eleição.

VI — Os Suplentes eleitos, em obediência ao presente edital, só terão exercício, em cada caso, depois de esgotado o mandato dos suplentes eleitos anteriormente à Lei Orgânica da Previdência Social.

VII — O mandato dos Suplentes a serem agora eleitos para os Conselhos Fiscais e Administrativos dos Institutos de Aposentadoria e Pensões terá início na data da homologação das respectivas eleições pelo D.N.P.S. e contar-se-á, para os efeitos da uniformidade determinada pelo artigo 139, da citada Lei Orgânica, a partir da data da homologação das eleições pelo Conselho Diretor do D.N.P.S., terminando em igual data que os atuais Membros Efetivos.

Niterói, 17 de abril de 1962.

SEBASTIÃO BIBIANO TORRES
Delegado Regional do Trabalho

# Notícias dos Municípios

**CACHOEIRO DE MACACU**

**(Do correspondente Nicomedes Arruda)**

PREFEITO CRIA NOVE CARGOS — O prefeito Nilo Tôrres vem de encaminhar à Câmara, para apreciação, um Projeto de Lei que cria nove cargos diversos na Municipalidade cachoeirense, entre êstes o de auxiliar de secretaria, tratoristas, motoristas etc. Os vereadores resolveram interpelar o prefeito sôbre o montante das despesas com êsses cargos e sôbre os funcionários a serem admitidos, visto que está convicta de que o prefeito pretende formar um pequeno «panamá» na municipalidade, sangrando mais os cofres municipais já tão sacrificados com sua má administração. Sabe-se que o prefeito só conta com os cinco vereadores da UDN e está pedindo apôio dos dois do PTB que não resolverão, porém, antes de consultar o Partido.

•

DESCORTESES OS PAULISTAS — O grupo paulista de jogadores que comporão o selecionado para a Copa do Mundo, que aqui passou chefiado pelo técnico Vicente Feola, foi demasiadamente descortês com o povo cachoeirense, ao contrário do grupo carioca, que desceu no Bar Naby retribuindo, carinhosamente, as manifestações de aprêço e de simpatia feitas pelos desportistas cachoeirenses. Os paulistas foram igualmente carinhosamente recebidos, mas nem sequer mandaram parar o ônibus que os conduzia, não obstante os reiterados pedidos dos que desejavam autógrafos.

**SUL FLUMINENSE**

**(Do correspondente João Silveira)**

BARRA DO PIRAÍ — Os trabalhadores da Fundição Barra do Piraí e das Metalúrgicas Safe Ltda., São José Ltda. e Barra do Piraí, estiveram presentes, domingo p.p., no Cine Teatro Esperança, onde tomaram parte na Assembléia Geral Extraordinária, sob a presidência do líder sindical, Samuel Antônio de Paulo Reis, presidente do Sindicato dos Trabalhadores nas Indústrias Metalúrgicas, Mecânicas e de Material Elétrico de Barra Mansa, Volta Redonda, Resende e Barra do Piraí. A ordem-do-dia constou do aumento de salário e outras reivindicações

VALENÇA — A última partida do campeonato local de futebol local foi disputada domingo último, quando na oportunidade sagrou-se bi-campeã a poderosa equipe dos Corondos.

**ITAPERUNA**

**(Do correspondente Raul M. Rodrigues)**

O governador Celso Peçanha nomeou os médicos Sebastião Erli Figueira e Carlos Antônio Siqueira, para as chefias do Pôsto de Saúde de Comendador Venâncio e Serviço de Obstetrícia do Pôsto de Saúde de Bom Jesus, respectivamente.

•

Os insetos, mais conhecidos como «lacerdinhas», estão afugentando os «habituées» dos bancos da Alameda, diminuindo a freqüência em 80%. Os mosquitos atacam, de preferência, os «ficus».

**MACAÉ**

O governador Celso Peçanha assinou decreto instituindo, em favor da Superintendência de Águas e Esgotos de Macaé, a taxa remuneratória de obras, cobrável aos proprietários de prédios e terrenos marginais às artérias beneficiadas com a construção de rêdes públicas de abastecimento de água ou esgotos sanitários. O «quantum» dessa taxa, ou seja, a cota de cada contribuinte, será pago de uma só vez pelos proprietários devedores ou em 12 prestações.

**DUQUE DE CAXIAS**

Com a presença do sr. Francisco Mangabeira, foi iniciado o serviço de terraplanagem do Morro de Caxias, onde a Petrobrás construirá um oleoduto de 365 metros de comprimento. O presidente da Petrobrás informou que a importante obra estará concluída no prazo de 26 meses e representará grande economia financeira para extensa região

**SÃO GONÇALO**

Moradores, comerciantes e representantes do Centro Pró-Melhoramentos de São Gonçalo, num total de mais de 400 pessoas, estiveram no Palácio do Ingá e na Secretaria de Segurança para pedir ao governador Celso Peçanha e ao secretário Gouvêa de Abreu a volta do delegado Newton Waltz à Delegacia de Polícia do município.

# Periscópio

Uma comissão de enfermeiras procurou, na tarde de ontem, o redator de o Periscópio, para reclamar o cumprimento da Lei n.º 4.907, de 20 de novembro do ano passado, que beneficia as «enfermeiras de saúde de todo o Estado, colocando-as nos respectivos cargos de direito.

•

As enfermeiras diplomadas que foram aproveitadas em outros cargos, de princípio, percebendo, por isso, salários inferiores aos seus cargos, enviaram memoriais às Secretarias de Saúde e Assistência e Administração Geral, solicitando o cumprimento da Lei de Nível Universitário.

•

O sr. Sávio Gama tem gasto «rios de dinheiro», em Volta Redonda, com a sua campanha eleitoral, anunciando a sua candidatura para prefeito, em três mil placas de «Eucatex», penduradas em todos os postes das vias principais. O sr. Sávio é o maior concorrente do candidato a deputado, Emaniel Waissman, em matéria de gastar dinheiro.

•

Daso Coimbra tem sua candidatura à deputação federal certa pelo Município de Parati, em virtude de ter ali construído dois ambulatórios — únicos na Zona Rural — e uma escolhinha. A tendência é vir a ser candidato único daquele município.

•

Paulo Fernandes já passou a frente de Badger Silveira nos Municípios de Barra Mansa e Volta Redonda. Motivo: o sr. Paulo Fernandes tem o seu nome anunciado nas paredes mais do que o sr. Badger.

•

O ex-prefeito Wilson Oliveira, está colhendo dados e fazendo pesquisas, para um estudo que dentro de breves dias submeterá ao Congresso e ao presidente da República. Trata-se de um trabalho sugerindo que os Institutos do Café, Alcool, Açúcar e demais de amparo a produção agrícola, passem também a ter função previdenciária, para onde contribuiria o homem do campo.

•

Espera-se para dentro de quinze dias, a apreciação pelo plenário da Assembléia Legislativa, do relatório da Comissão de Inquérito, que apreciou as atividades da Companhia Telefônica Brasileira. O deputado Barcelos Martins, relator da matéria, já declarou ter encontrado inúmeras irregularidades nos serviços daquela emprêsa.

•

Sábado próximo o Partido Socialista estará ultimando a sua Convenção Regional. Serão tratados os seguintes itens: a) estudo da posição do partido em relação ao govêrno e aos candidatos ao Ingá; b) eleição de seis novos membros do Diretório Regional (vaga de João Fernandes, Bernardo Benfeito e mais quatro que faltaram a mais de três reuniões consecutivas).

•

A tendência em Nilópolis é de sobrar apenas três candidatos à Prefeitura local. São êles: Eracides Lima (PSD), João Cardoso (UDN) e Carlos Oliveira (PTB). A disputa será, mesmo, entre os dois primeiros candidatos.

•

Uma medida absurda da Emprêsa Telefônica de Nova Friburgo, que já prejudicou grandemente os jornalistas por ocasião da concentração da seleção nacional, ainda está causando aborrecimentos aos correspondentes de jornais naquela cidade. A emprêsa não permite ligações interurbanas à cobrar, sendo talvez a única que procede de tal maneira em nosso país.

•

A presidência da Assembléia Legislativa do Estado do Rio autorizou o pagamento da importância de 600 mil cruzeiros ao advogado Jorge Sader, como recompensa pelo parecer que emitiu, durante a crise, considerando ilegal a Assembléia-2. Por idêntico trabalho, o advogado Arinos de Matos pretende conquistar um milhão de cruzeiros dos cofres do Legislativo Estadual.

## IAPC: processos examinados

NITERÓI — Foram examinados na sessão da Junta de Julgamento e Revisão do IAPC, da Delegacia do Estado do Rio de Janeiro, nos dias 16 e 23, os processos dos seguintes contribuintes: Dia 16-4 — sessão realizada às 16 horas — Ercília da Conceição Pinto, Olegário Ribeiro de Barros, Casa Romano Ltda., Echio Sawada, José Sabino Montel, Adriano Gomes Ribeiro, Gervásio Costa Borges, José Gavião de Oliveira e Roberto Hernandes Barroso.

Dia 23-4 — sessão realizada às 10,30 horas: Milton Santos, Edvaldo Leite Xavier, Floro de Lima Melo, Antônio Eleutério Costa, Sebastião Jardim Farias, Sociedade Portuguêsa de Beneficência de Niterói, Rafael Gomes & Cia. Ltda., Manuel Alvares Rodrigues, Jovino Lino e Euclides de Sousa Figueredo.

## BEDRAN RETORNA À SECRETARIA

NITERÓI — O deputado Jorge Bedran retornará imediatamente, à Secretaria do Trabalho, da qual se afastou para participar das eleições e posteriormente da crise na Assembléia Legislativa, já tendo o governador Celso Peçanha assinado o ato respectivo.

# DC nas Secretarias

**SAÚDE E ASSISTÊNCIA**

O sr. Rubem Lussac do Couto, chefe do S. A. da Secretaria de Saúde e Assistência do Estado do Rio, vem de convidar a oficial administrativo, Lília de Freitas Pimentel, a fim de apresentar defesa, no prazo de 20 dias, das razões de suas ausências ao serviço, sob pena de punição.

**ENERGIA ELÉTRICA**

Será inaugurada pelo governador, no Município de Campos, no próximo dia 28, os serviços de Energia Elétrica das localidades de Ururaí, Quilombo e Guriri.

— Segundo informes do secretário de Energia Elétrica, dr. Mário de Abreu, dentro de 45 dias deverão estar concluídos, os serviços de construção da linha de transmissão Campos-Travessão.

— Encontram-se em fase de conclusão, os contratos de empreitada para construção dos serviços de luz e fôrça para o farol de São Tomé, no Município de Campos.

— Irão ser atacados os serviços de construção da rêde de Energia Elétrica entre Ponta da Cruz e Mineiros, no Município de Campos

**FINANÇAS**

Terá início segunda-feira próxima (30) o pagamento do funcionalismo estadual fluminense. De acôrdo com as informações do Departamento de Divulgação daquela Secretaria, serão pagos todos os servidores constantes dos livros de 1 a 7.

— O chefe do Executivo fluminense autorizou um adiantamento de 180 milhões de cruzeiros, relativo a parcela do exercício corrente, nos têrmos da Lei 4.676, diploma legal considerado como o de maior importância sancionado nos últimos anos em favor de Niterói e São Gonçalo. O referido adiantamento é destinado à Comissão de Obras Sanitárias de Niterói e São Gonçalo e que resolverá o problema sanitário das duas cidades. O regulamento para as concorrências públicas será submetido ao governador que deverá ordenar o sistema de inscrição das firmas empreiteiras

ELZA SOARES
—a maior sambista do Brasil!
é novamente a grande atração do
"Musical Antônio Maria"
cartaz das quartas-feiras,
às 21 horas, na
RÁDIO MAYRINK VEIGA
num oferecimento do
"Polvilho Antissético Granado"

## Chegadas de ontem na Ilha

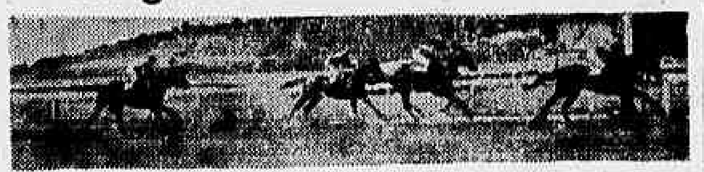

1º Páreo — Elsener derrota firme Máximo. Clarito completa o marcador.

2º Páreo — Mila com facilidade deixa Chesterfield na dupla. Lymelus desgarrado em terceiro.

3º Páreo — Exato muito fácil com L. Vaz fazendo posição. Rimboclo e Jordanito a seguir.

4º Páreo — Gepeto firme com Gordini em bom segundo.

5º Páreo — Em final difícil Cantineiro contém violenta carga de Mustafá.

6º Páreo — Sòmente o "photochart" mostrou a diferença mínima em favor de SABRINA com Glessy na dupla. Xenxém foi um terceiro ótimo por fora. Depois Tabac Blond.

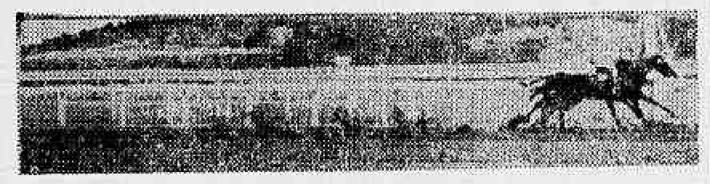

7º Páreo — Nabab derrota após luta empolgante o favorito Joningrid. Longe em terceiro finalizou Entrerriano.

# Gepeto ganhou bem a melhor carreira

Governado pelo bridão Albenzio Barroso o cavalo GEPETO ganhou a melhor carreira de ontem no Hipódromo da Ilha.

Aparaceu no início da reta já na frente, e fugiu para o espelho deixando GORDINI longe na dupla.

### RESULTADOS

Eis os resultados das sete carreiras disputadas ontem no Hipódromo do Guanabara em pista de areia leve.

**1º páreo — 1.600 metros — Pista — A. L. — PrêmiosQ: Cr$ 50.000,00.**

| | Ks. |
|---|---|
| 1º Elsener, J. Marchant | 54 |
| 2º Máximo, A. G. Silva | 58 |
| 3º Clarito, J. Ramos | 58 |
| 4º Tunqueleu, P. Gomes | 54 |
| 5º Kansas Gay, M. Antunes | 47 |

Não correram: Sussex — Mocinho e La Plata.

Diferenças: 2 corpos e 3/4 de corpo — Tempo: 106"9/10 — Vencedor (4) 17,00 — Dupla (24) 46,00 — Placês: (4) 12,00 e (8) 20,00 — Movimento do páreo: Cr$ 835.400,00.

Criador — Haras Chantecler.
Proprietário — Kleber Amabile Züces.
Treinador — Julio Carrapito.

**2º páreo — 1400 metros — Pista — A. L. — Prêmios: Cr$ 60.000,00.**

| | Ks. |
|---|---|
| 1º Mila, C. A. Souza | 50 |
| 2º Chesterfield, C. Paranhos | 58 |
| 3º Lymelus, A. Ricardo | 54 |
| 4º Meruóca, P. Fontoura | 50 |
| 5º Le Premier, J. G. Martins | 54 |
| 6º Estra, A. M. Caminha | 54 |
| 7º Bafatá, J. Quintanilha | 52 |

Não correu: Karajá.

Diferenças: vários corpos e 1 corpo — Tempo 89"9/10 — Vencedor (5) 96,00 — Dupla (13) 75,00 — Placês: (5) 33,00 e (1) 23,00 — Movimento do páreo: Cr$ 1.172.550,00.

Criador — Fazenda Santa Angela.
Proprietário — Stud Novacap.
Treinador — J. M. Orellana.

**3º páreo — 1.200 metros — Pista — A. L. — Prêmios: Cr$ 60.000,00.**

| | Ks. |
|---|---|
| 1º Exato, L. Vaz | 58 |
| 2º Rimboclo, A. Ricardo | 50 |
| 3º Jordanito, L. Wanderley | 55 |
| 4º Capito, P. Gomes | 50 |
| 5º Constantino, L. Carvalho | 52 |
| 6º Pecado, V. Veloso | 54 |

Não correram: Dino e Korista.

Diferenças: vários corpos e 1 1/2 corpo — Tempo: 75"6/10 — Vencedor (1) 30,00 — Dupla (14) 17,00 — Placês: (1) 17,00 e (8) 19,00 — Movimento do páreo: Cr$ 1.565.720,00.

Criador — Haras Ipiranga.
Proprietário — Stud Mir.
Treinador — W. Meireles.

**4º páreo — 1.200 metros — Pista — A. L. — Prêmios: Cr$ 65.000,00.**

| | Ks. |
|---|---|
| 1º Gepeto, A. Barroso | 57 |
| 2º Gordini, I. Souza | 57 |
| 3º Estria, J. Marchant | 55 |
| 4º Agulhão, A. Nahid | 57 |
| 5º Evoli, R. Machado | 55 |
| 6º Namorado, J. Santos | 55 |

Não correram: Sororoca — Logan e Marlin.

Diferenças: 1 1/2 corpo e 3 corpos — Tempo: 76" — Vencedor (4) 25,00 — Dupla (23) 32,00 — Placês: (4) 15,00 e (2) 37,00 — Movimento do páreo. Cr$ 1.564.020,00.

Criador — Haras São Quirino.
Proprietário — Sebastião Ferreira.
Treinador — Antônio Pinto da Silva.

**5º páreo — 1.600 metros — Pista — A. L. — Prêmios: Cr$ 30.000,00.**

| | Ks. |
|---|---|
| 1º Cantineiro, I. Souza | 56 |
| 2º Mustafá, A. Barroso | 58 |
| 3º Gili de Madrid, J. Quintanilha | 52 |
| 4º Luzeiro, R. Machado | 56 |
| 5º Vila, V. Veloso | 52 |
| 6º Cocal, P. Fontoura | 54 |
| 7º Bufalo Bill, A. Olivares | 54 |

Não correram: Joningrid e Alno.

Diferenças: 3/4 de corpo e 2 corpos — Tempo: 102" — Vencedor (6) 98,00 — Dupla (13) 29,00 — (6) 38,00 e (1) 23,00 — Movimento do páreo Cr$ 1.587.709,00.

Criador — Jerônimo Mércio Silveira.
Proprietário — Stud Botkler.
Treinador — H. Cunha.

**6º páreo — 1.000 metros — Pista — A. L. — Prêmios: Cr$ 65.000,00.**

| | Ks. |
|---|---|
| 1º Sabrina, A. Saldanha | 50 |
| 2º Glossy, A. Dornelles | 54 |
| 3º Xenxem, A. G. Silva | 51 |
| 4º Deboche, C. Paranhos | 48 |
| 5º Tabac Blond, A. Azevedo | 55 |
| 6º Heli, I. Souza | 53 |

Não correu: Intrometido.

Diferenças: focinho e 1/2 corpo — Tempo: 61"9/10 — Vencedor (3) 42,00 — Dupla (12) 22,00 — Placês: (3) 27,00 e (1) 37,00 — Movimento do páreo: Cr$ 3.221.290,00.

Criador — José Tossin.
Proprietário — José Tossin.
Treinador — A. Menegolo.

**7º páreo — 1.200 metros — Pista — A. L. — Prêmios: Cr$ 50.000,00.**

| | Ks. |
|---|---|
| 1º Nabab, I. Souza | 58 |
| 2º Joningrid, J. Marchant | 58 |
| 3º Entrerriano, R. Machado | 54 |
| 4º Guarixó, A. Azevedo | 51 |
| 5º Rabuz, M. Antunes | 54 |
| 6º Don Turquinho, M. Vieira | 58 |
| 7º Desajustado, P. Fontoura | 56 |
| 8º Garrafão, J. Tenório | 54 |

Não correram: Pacará — Diable — Talleyrand e Dourak.

Diferenças: 3/4 de corpo e vários corpos — Tempo: 76"9/10 — Vencedor (6) 81,00 — Dupla (12) 16,00 — Placês: (6) 13,00 — (1) 12,00 e (10) 12,00 — Movimento do páreo: Cr$ 3.637.770,00.

Criador — Haras Faxina.
Proprietário — Stud São Salvador.
Treinador — Jorge Coutinho.
Movimento geral de apostas: Cr$ 13.583.940,00.


## DROHAOSER COMÉRCIO E IMPORTAÇÃO SOCIEDADE ANÔNIMA

**ASSEMBLÉIA GERAL ORDINÁRIA**

São convidados os srs. acionistas, a se reunirem em Assembléia Geral Ordinária, no próximo dia 30 de abril de 1962, às 10 horas, na sede social na Rua Visconde de Inhaúma número 134, sala 532, a fim de deliberar sôbre o seguinte:

1º) Relatório da Diretoria, balanço, contas de Lucros e Perdas, Parecer do Conselho Fiscal e aplicação do lucro relativo ao exercício de 1961;

2º) Eleição do Conselho Fiscal e seus suplentes para o exercício em curso, estipulando a sua remuneração;

3º) Assuntos de interêsse da Sociedade.

Rio de Janeiro, 23 de abril de 1962 — *Pedro Abrahão Hauser* — Diretor-Presidente.


## DC-aponta

| Páreos | | Duplas |
|---|---|---|
| 1º | SOROROCA — NOVACAP — LONELY | 14 |
| 2º | DARK DICK — FEITIÇO — NOVELTY | 13 |
| 3º | MACKNEVER — JAMBALIN — SULIMAN | 34 |
| 4º | ESTEIO — PALOSPAVOS — ESTILHAÇO | 14 |
| 5º | ARGUAPO — ESTRO — LORD WHISKY | 12 |
| 6º | BARRACUDA — GOODNESS — LICIA | 12 |
| 7º | EXALTADO — DINAR — BAR-LE-DUC | 12 |
| 8º | ZAMBI — PEGASUS — FILCO | 13 |

# Fair Kindness é pule boa na condução de Dornelles

Fair Kindness na condução de A. Dorneles teve os seus preparativos encerrados na madrugada de têrça-feira, registrando 36" e fração ao descer a reta, produzindo um dos melhores aprontos da reunião de hoje na Gávea.

A filha de Fairbland se não sentir falta de aguerrimento, motivado pelo seu afastamento das pistas, é pule boa e possível, numa carreira em que Sororoca desertou.

**NOVELTY ANDA BEM**

Novelty, treinado por José Luís Pedrosa, trabalhou a semana passada a distância de 1.300 metros em 67", com grande facilidade e no apronto final na reta oposta registrou 35", cravados, firme. É ratelo compensador, na competição em que Dark Dick e Feitiço alimentam altas pretensões de vitória.

**MACKNEVER**

Macknever, em sua última apresentação, deixou melhor impressão do que na estréia quando entrou descolorado para Kilu e Questus. O pilotado de Valcir Meireles está muito cochichado nos bastidores e não deve ser inteiramente abandonado logo mais. Tem chance e há fé.

**PALOSPAVOS**

Palospavos sem ser "barbada" de légua e meia, justamente pela presença de Sadu com Manoel Silva, é de uma regularidade impressionante. Está sempre no marcador quando atravessa boa forma de "entreinement".

**ARGUAPO**

Arguapo atualmente sob a responsabilidade de Artur Araújo, impressionou na semana passada com exercício de 1.600 metros em 103", com sobras visíveis. Desceu a reta no apronto em pouco mais de 38", e favorecido pela deserção do aprendiz C. A. Sousa, vai dar um trabalhão a quem quiser derrotá-lo.

A estreante Barracuda, treinada por Carlos Cabral, é uma irmã própria de Diorama e materna de Pernot. Traz vitória de São Vicente e vai enfrentar uma turma do seu inteiro agrado. Aprontou 700 metros em 46", com sobras.

## Inscrições para quinta na Gávea

Para a corrida noturna de quinta-feira da próxima semana no Hipódromo da Gávea, foram recebidas, ontem, as seguintes inscrições.

1) — 1.500 — Cr$ 130.000,00 — Medinilla 56, Palomita 56, Estância 56, Otevila 56, Apuva 56, Meruoca 56 e Zaraza 54.

2) — 1.200 — Cr$ 150.000,00 — Licia 57, Otevila 57, Isabel 57, Zizica 57, Goodness 57, Jaciguá 57, Aristocracia 57 — Monjopina 57.

3) — 2.000 — Cr$ 132.000,00 — My Own 56, Procurador 58, Pelisco 60, Mustafá 54, Sarapião 54, Dirigível 60, Chianti 60 e Miralua 52.

4) — 1.500 — Cr$ 150.000,00 — Night And Day 53, Niguita 57, Jardineira 57, Judy 57, La Vandura 57, Guipara 58, Honey Light 53, Nangate 57, Alula 57 e Minha Rainha 57.

5) — 1.300 — Cr$ 110.000,00 — Doidinho 60, Isleros 58, Al Mansur 56, Desajustado 60, Garra.

6) — 1.300 — Cr$ 110.000,00 — Sereinha 60, Bela Tamar 58, Joaneira 58, Vizeira 58, Vanessa 60, Kao Kao 60, Cigarrista 60, Recanto 56, Laika 60, Desdinha 60, Guia de Madrid 60 e Lady Blonde 56.

7) — 1.500 — Cr$ 130.000,00 — Garrafão 54, Ibe 56, Xexéu 56, British Herald 54, Hontem 56, Chesterfield 52, Dinar 56, Ramazón 56, Jovanoso 56, Kim-Kim 56, Zito 54, Labatout 54, Zimbo 56, Lymelus 52 e Oculto 54.

8) — 1.600 — Cr$ 130.000,00 — Santanaz 54, Lord Onix 58, Isabelino 56, Gran Consul 56, Challenge 58, Sadu 54, Palospavos 58, Curriculum 56, Imbuída 56 e Carbonífera 56.

## Turfe em marcha

**1** Elsener na direção segura de Juan Marchant, livrou dois corpos sôbre Máximo, enquanto Clarito completava o placar.

**2** Mila tirou de fôco seus adversários, sem tomar conhecimento da luta pela formação da dupla entre Chesterfield e Lymelus.

**3** Exato ganhou como e quando quis. Deu autêntico "passeio" na raia, deixando Rimboclo na dupla com vantagem de um corpo sôbre Jordanito.

**4** Gepeto derrotou Gordini numa carreira em que Agulhão decepcionou inteiramente, apesar de fortemente amparado nas apostas.

**5** Contineiro foi a pule alta da reunião. "Quebrou" a resistência de Mustafá, e Gili de Madrid finalizou em terceiro.

**6** Sabrina e Glossy foram decidir a vitória no "Photochart" e Tabac Blon, com mais de 90 mil pules de vencedor, arrematava nos últimos postos. E ainda há quem diga entender de turfe.

**7** O páreo de encerramento valeu pela luta titânica entre Nabab e Joningrid na reta final. Cabeça com cabeça, levando a melhor o pilotado de Ivan Souza no último galão.

**8** O movimento geral de apostas atingiu à importância de Cr$ 13.583.940,00, e pode ser considerado muito bom, levando-se em conta o elevado número de "forfaits" registrados.


## EMPRÊSA DE SERVIÇOS GERAIS DE ENGENHARIA SOCIEDADE ANÔNIMA

### RELATÓRIO DA DIRETORIA

Senhores Acionistas

A nossa sociedade iniciou suas atividades em 3 de novembro de 1961 e, por isso, pouco nos é dado dizer a não ser que as perspectivas de negócio são as melhores, dentro da previsão que ditou a fundação da sociedade. Em cumprimento das disposições estatutárias, encerramos o balanço geral em 31 de dezembro de 1961, que vimos submeter à vossa apreciação.

Rio de Janeiro, 20 de março de 1962.

JOAO SZILARD — Diretor-Presidente

### BALANÇO GERAL

**ATIVO**

| | | |
|---|---|---|
| IMOBILIZADO | | |
| Móveis e Utensílios | 250.000,00 | |
| Equipamentos | 40.801.699,50 | |
| Veículos | 10.179.572,20 | 51.231.271,70 |
| DISPONIVEL | | |
| Caixa | 21.587,00 | |
| Bancos | 8.065.623,80 | 8.087.210,80 |
| REALIZAVEL | | |
| Obras de Pavimentação | | 46.526,00 |
| RESULTADOS PENDENTES | | |
| Lucros e Perdas | | 1.108.831,90 |
| | | 60.473.840,40 |

**PASSIVO**

| | | |
|---|---|---|
| NÃO EXIGÍVEL | | |
| Capital | | 30.000.000,00 |
| EXIGÍVEL | | |
| Duplicatas a pagar | 30.308.840,40 | |
| Contas a pagar | 165.000,00 | 30.473.840,40 |
| | | 60.473.840,40 |

### LUCROS E PERDAS

| | DEBITO | CRÉDITO |
|---|---|---|
| Despesas gerais | 11.929,00 | |
| Despesas da instalação | 290.000,00 | |
| Despesas da Filial | 22.515,00 | |
| Conservação dos equipamentos | 535.591,90 | |
| Despesas administrativas | 107.520,00 | |
| Fretes e Carretos | 165.000,00 | |
| Juros e descontos | | 23.724,00 |
| Saldo que passa p/exercício seguinte | | 1.108.831,90 |
| | 1.132.555,90 | 1.132.555,90 |

Rio de Janeiro, 31 de dezembro de 1961.
JOAO SZILARD — Diretor-Presidente
ALFREDO NOGUEIRA DA COSTA, Contador. Cart. 6.542 — C. R. C. — GB.

### PARECER DO CONSELHO FISCAL

Os abaixo assinados, membros do Conselho Fiscal da Emprêsa de Serviços Gerais de Engenharia S/A., tendo verificado a exatidão das contas relativas ao período que medeia entre a fundação da sociedade em 3 de novembro de 1961 e 31 de dezembro do mesmo ano, data em que foi encerrado o primeiro balanço geral, é de parecer que sejam aprovadas as referidas contas e, bem assim, o Balanço e o relatório da Diretoria.

Rio de Janeiro, 26 de março de 1962.

HAROLDO BRAGA CRUZEIRO — CLÁUDIO CASTANHEIRA BRANDÃO — JOSÉ PEDROSO DA SILVEIRA.


# 3a.-feira na Gávea

*1º Páreo — Às 14,00 horas — 1.500 metros — Cr$ 180.000,00 (Areia).* Ks.

| | Ks. |
|---|---|
| 1—1 Grã Príncipe | 56 |
| " Beijú | 56 |
| 2—2 Cambara | 56 |
| 3 Soirée | 54 |
| 3—4 Notário | 56 |
| 5 Bei | 56 |
| 4—6 Miracle | 56 |
| 7 Bulos | 56 |

*2º Páreo — Às 14,25 horas — 1.500 metros — Cr$ 150.000,00 (Areia).* Ks.

| | Ks. |
|---|---|
| 1—1 Lord Whisky | 57 |
| 2 Eciton | 57 |
| 2—3 Lee | 57 |
| 4 Laragonez | 57 |
| 3—5 Lambão | 57 |
| 6 Monteibis | 57 |
| 4—7 Elétrico | 57 |
| 8 Jaboticabal | 57 |
| 9 Dourado | 57 |

*3º Páreo — Às 14,55 horas — 1.300 metros — Cr$ 150.000,00.* Ks.

| | Ks. |
|---|---|
| 1—1 Otijia | 57 |
| 2—2 Dark Pearl | 57 |
| 3—3 Gringolette | 57 |
| 4 Alma de Gato | 57 |
| 4—5 Bagarre | 57 |
| 6 Jaurú | 57 |

*4º Páreo — Às 15,25 horas — 1.300 metros — Cr$ 180.000,00.* Ks.

| | Ks. |
|---|---|
| 1—1 Caiman | 56 |
| 2 Vassari | 56 |
| 2—3 Guetary | 56 |
| " Springfire | 56 |
| 3—4 Cochicho | 56 |
| 5 Cometa | 56 |
| 4—6 Boa Vida | 56 |
| 7 Roval Hawaian | 56 |

*5º Páreo — Às 16,00 horas — 1.300 metros — (1º de Maio) — Prova Especial) — Cr$ 180.000,00.* Ks.

| | Ks. |
|---|---|
| 1—1 Aperana | 55 |
| 2—2 BarLara | 57 |
| 3—3 La Violetera | 55 |
| 4 Pristina | 51 |
| 4—5 Finely | 59 |
| 6 Bartok | 50 |

*6º Páreo — Às 16,35 horas — 1.300 metros — Cr$ 150.000,00 (Betting)* Ks.

| | Ks. |
|---|---|
| 1—1 Arabesco | 57 |
| 2 Mato Grosso | 57 |
| 2—3 Rumbeso | 57 |
| 4 Cipó | 53 |
| 5 Latim | 57 |
| 3—6 Rompante | 57 |
| 7 Shino | 57 |
| 8 Baurú | 53 |
| 4—9 Gepeto | 57 |
| 10 Fascal | 57 |
| 11 Bonheur | 53 |

*7º Páreo — Às 17,10 horas — 1.400 metros — Cr$ 150.000,00 (Betting).* Ks.

| | Ks. |
|---|---|
| 1—1 Bellatrix | 56 |
| 2 Astória | 56 |
| 2—3 Aslesiana | 52 |
| 4 Lever | 52 |
| 5 Long Line | 52 |
| 3—6 Lady Champagne | 52 |
| 7 Flaca | 52 |
| 8 Ahman | 52 |
| 4—9 Evasión | 56 |
| 10 Cliré | 56 |
| 11 Fiota | 52 |

*8º Páreo — Às 17,45 horas — 1.200 metros (Variante) — (Betting) — (Areia) — Cr$ 150.000,00.* Ks.

| | Ks. |
|---|---|
| 1—1 Soliman | 57 |
| 2 Cheiro de Saudade | 57 |
| 3 Jabalin | 57 |
| 2—4 Flyon | 57 |
| 5 Faro | 57 |
| 6 Argo | 57 |
| " Bijupira | 57 |
| 3—7 Gorgel | 57 |
| 8 Zé Preguiça | 57 |
| 9 Nardal | 57 |
| 10 Macon | 57 |
| 4-11 Já Vem | 57 |
| 12 Natal Grass | 57 |
| 13 Furor | 57 |
| 14 Langevin | 57 |

# Sábado na Gávea

*1º Páreo — Às 14,00 horas — 1.000 metros — Cr$ 200.000,00 — (VARIANTE).* Ks.

| | Ks. |
|---|---|
| 1—1 Lord Cardeal, J. Portilho | 55 |
| 2—2 Cadmo, A. Santos | 55 |
| 3 Cami, I. Sousa | 55 |
| 3—4 Borboton, A. Hodecker | 55 |
| 5 Pollyway, M. Silva | 55 |
| 4—6 Stambul, J. Ramos | 55 |
| 7 Homel, F. Maia | 55 |

*2º Páreo — Às 14,25 horas — 1.000 metros — Cr$ 200.000,00 — (VARIANTE).* Ks.

| | Ks. |
|---|---|
| 1—1 Caramba, M. Silva | 55 |
| 2—2 Heloise, A. Dorneles | 53 |
| 3 Pelmar, M. Henrique | 55 |
| 3—4 Causa, A. G. Silva | 55 |
| 5 Pastorela, O. Machado | 55 |
| 4—6 Simone, A. Santos | 55 |
| 7 Hedrinha, F. Maia | 55 |

*3º Páreo — Às 14,55 horas — 1.000 metros — Cr$ 180.000,00 — (VARIANTE).* Ks.

| | Ks. |
|---|---|
| 1—1 Barra Mansa, M. Silva | 56 |
| 2 Mahendra, A. Azevedo | 56 |
| 2—3 Naninha, O. Machado | 56 |
| 4 Sizigia, J. Santos | 56 |
| 5 Brenha, A. Barroso | 56 |
| 3—6 Ira, C. R. Carvalho | 56 |
| 7 Hansa, A. Ricardo | 56 |
| 8 Minha Morena, D. Silva | 56 |
| 4—9 Clove, J. Portilho | 56 |
| 10 Idália, J. Corrêa | 56 |
| " La Formose, B. Santos | 56 |

*4º Páreo — Às 15,25 horas — 1.300 metros — Cr$ 180.000,00 — (GRAMA).* Ks.

| | Ks. |
|---|---|
| 1—1 Baecia, J. Ramos | 56 |
| " Orieta, J. Portilho | 52 |
| 2—2 Bartok, A. Azevedo | 52 |
| 3 Organza, F. Maia | 52 |
| 3—4 Bonita, M. Silva | 52 |
| 5 Florana, J. Tinoco | 52 |

### MONTARIAS PARA O G. P. "S. PAULO"

SÃO PAULO — Para a grande carteira do próximo dia 1º de Maio eis o campo com as montarias praticamente oficiais:

| | | |
|---|---|---|
| 1—1 Sing-Sing, F. Irigoyen | 6 | 57 |
| 2 Phantheon, D. Garcia | 2 | 60 |
| 2—3 Major's Dilemma, P. Vaz | " | 61 |
| 4 Atramo, J. Marchant | 10 | 60 |
| 5 Gabari, L. B. Gonçalves | 7 | 60 |
| 3—6 Flat-Foot, V. Pinheiro | 5 | 60 |
| 7 Ortille, O. Reichel | 8 | 57 |
| 8 Pombe, R. Cisfardini | 9 | 57 |
| 4—9 Gavroche, J. Alves | 4 | 61 |
| 10 Sobressalto, O. Nardi | 1 | 57 |
| " Arturo A. I. Leguisemo | 3 | 60 |
| " Paco Viejo, N. Pereyra | 11 | 57 |

| | Ks. |
|---|---|
| 6 Pruma, D. Moreno | 52 |
| 4—7 Gala, A. Santos | 52 |
| 8 Kilpar, P. Lima | 52 |
| 9 Gringa, O. Ricardo | 52 |

*5º Páreo — Às 16,00 horas — 1.300 metros — Cr$ 180.000,00 — (GRAMA).* Ks.

| | Ks. |
|---|---|
| 1—1 Bonjardim, M. Silva | 56 |
| 2 Brâmane, A. Azevedo | 52 |
| 2—3 Xamete, P. Lima | 52 |
| 4 Anavion, A. Hodecker | 52 |
| 3—5 Bárbaro, J. Silva | 52 |
| " Baixio, A. Santos | 52 |
| 4—6 Camboim, A. Barroso | 52 |
| 7 Beaujolais, O. Machado | 52 |

*6º Páreo — Às 16,35 horas — 1.400 metros — Cr$ 150.000,00 — (BETTING) — (GRAMA).* Ks.

| | Ks. |
|---|---|
| 1—1 Pimp. Escarlate, A. Ricar. | 56 |
| 2 Larápio, C. A. Sousa | 56 |
| 2—3 Zangão, J. Corrêa | 60 |
| 4 Dugdel L. Carvalho | 56 |
| 5 Boreális, J. Rivero | 52 |
| 3—6 Acará, M. Silva | 58 |
| " Acapú, M. Silva | 52 |
| 7 Abril, J. Sousa | 60 |
| 4—8 Baile, C. Morgado | 56 |
| 9 Dark Orient, J. Santos | 60 |
| " Galbion, A. Barroso | 56 |

*7º Páreo — Às 17,10 horas — 1.000 metros — Cr$ 180.000,00 — (BETTING) — (VARIANTE).* Ks.

| | Ks. |
|---|---|
| 1—1 Hamlet, A. Barroso | 56 |
| 2 Huffy, A. Azevedo | 56 |
| 3 Springfire, D. Moreira | 56 |
| 2—4 Boy Friend, M. Silva | 56 |
| 5 Buriti, A. M. Caminha | 56 |
| 6 Badi, R. Freitas Filho | 56 |
| 3—7 Mehemet Ali, J. Portilho | 56 |
| 8 Cochicho, C. Morgado | 56 |
| 9 Constellation, I. Amaral | 56 |
| 4-10 Rapto, J. Negrelo | 56 |
| 11 Rotary, J. Silva | 56 |
| 12 Apex, W. Andrade | 56 |
| 13 Bluejeans, I. Sousa | 56 |

(*) ex-Good Drink

*8º Páreo — Às 17,45 horas — 1.200 metros — Cr$ 180.000,00 — (BETTING) — (VARIANTE).* Ks.

| | Ks. |
|---|---|
| 1—1 Abarga, A. Marçal | 56 |
| 2 Novata, A. M. Caminha | 56 |
| 3 Poesia, A. Azevedo | 56 |
| 2—4 Bela Bôa, M. Silva | 56 |
| 5 Beduina, F. Maia | 56 |
| 6 Mickey, P. Fontoura | 56 |
| 3—7 Jalisa, J. Fagundes | 56 |
| 8 Brasa, J. Portilho | 56 |
| 9 Ragnar, A. Santos | 56 |
| 4-10 Petite Fleur, A. Barroso | 56 |
| 11 Blondie, O. Ricardo | 56 |
| 12 La Guarânia, H. Cunha | 56 |
| 13 Florinha, J. Tinoco | 56 |

# Nossos informes para hoje na Gávea

## 1.º PÁREO — 1.000 METROS — CR$ 150.000,00 — ÀS 20,20 HORAS — RECORDE: 60"3/5, BLAMELESS

| Animais — Jóqueis — Pêso | | Treinadores | Possibilidades | Performances | Tempo |
|---|---|---|---|---|---|
| 1—1 Sororoca, M. Silva | 57 | C. C. Cabral | Pronta para ganhar mais uma | 1º de Dark Pearl — Opolair | 1.000 63"2/5 AL. |
| 2 Dauphine, A. Azevedo | 57 | N. Pires | Ligeira e bem no percurso | 9º " Queen Ann — Long Line | 1.300 83"1/5 AL. |
| 2—3 Lonely, D. P. Silva | 57 | L. Ferreira | Volta tinindo. Será das primeiras | 5º " Andaia — Guerilla | 1.500 96"2/5 AL. |
| 4 Fair Kindness, A. Dorneles | 57 | G. Feijó | Ainda não dá. Risquem | 8º " Evasión — Alma de Gato | 1.400 85" GL. |
| 3—5 Buena Fé, F. Conceição | 57 | A. P. Silva | Anda em boa forma. Azar viável | 3º " Queen Ann — Long Line | 1.300 83"1/5 AL. |
| 6 Opolair, J. Fagundes | 57 | A. Corrêa | Agora ficou mais difícil. Só placê | 1º " Niguita — Good Eyes | 1.200 74"1/5 GL. |
| 4—7 Novacap, A. Ricardo | 57 | L. Tripodi | Neste percurso vai figurar bem | 4º " Queen Ann — Long Line | 1.300 83"1/5 AL. |
| 8 Espanhola, J. Ramos | 57 | R. Sepulveda | E' das surprêsas. Cuidado com ela ! | 7º " Queen Ann — Long Line | 1.300 83"1/5 AL. |
| 9 Negramina, M. Henrique | 57 | H. Cunha | Chovendo aumenta sua chance | 6º " Queen Ann — Long Line | 1.300 83"1/5 AL. |

**Nossa indicação — SOROROCA** | **Adversária — NOVACAP** | **Bom azar — LONELY**

## 2.º PÁREO — 1.000 METROS — CR$ 150.000,00 — ÀS 20,45 HORAS — RECORDE: 60"3/5, BLAMELESS

| Animais — Jóqueis — Pêso | | Treinadores | Possibilidades | Performances | Tempo |
|---|---|---|---|---|---|
| 1—1 Dark Dick, A. Ricardo | 57 | G. Feijó | Agora ficou na conta e leva jóquei | 3º de Gororó — Foguete | 1.300 84" AL. |
| 2 Dark Scotch, V. Veloso | 53 | R. Freitas | Nada deverá pretender | 3º " Monteimperial — Arguapo | 1.000 63" NL. |
| 2—3 Foguete, P. Labre | 57 | *R. Barbosa | Voltou a melhorar. Azar viável | 2º " Gororó — Dark Dick | 1.300 84" AL. |
| 4 Monteimperial, C. A. Souza | 57 | R. Carrapito | Tinindo e será dos primeiros | 1º " Arguapo — Dark Scotch | 1.000 63" NL. |
| 3—5 Feitiço, A. Bolino | 57 | N. Assafin | Volta bonitão e com muita chance | 1º " Mamburê — Jonfiel | 1.300 82" AP. |
| 6 Jaboroca, A. Azevedo | 57 | F. Lavor | Carreira meio difícil. Risquem | 9º " Caminito — Arabesco | 1.500 92"3/5 GL. |
| 4—7 Novelty, J. Ramos | 57 | J. L. Pedrosa | Retorna bem trabalhado. Boa pule | 1º " Vanidoso — Abeu | 1.000 65" AP. |
| 8 Questus, A. Barroso | 57 | R. Morgado | Agora só como surprêsa | Uº " Larápio — Estol | 1.300 82"3/5 AL. |

**Nossa indicação — DARK DICK** | **Adversário — FEITIÇO** | **Bom azar — NOVELTY**

## 3.º PÁREO — 1.000 METRGS — CR$ 150.000,00 — ÀS 21,10 HORAS — RECORDE: 60"3/5, BLAMELESS

| Animais — Jóqueis — Pêso | | Treinadores | Possibilidades | Performances | Tempo |
|---|---|---|---|---|---|
| 1—1 Natal Grass, J. Rivero | 57 | D. Cassas | Mais firme. Vai aparecer melhor | 5º de Extend — Don Karadagian | 1.000 63"3/5 NL. |
| 2 El Tip, J. A. Silva | 57 | T. Gomes | Não corre nada. Risquem | Uº " Jaboroca — Namorado | 1.000 63"3/5 IP. |
| 3 Nardal, M. Niclevisck | 57 | C. I. P. Nunes | Anda preparando algo. Cuidado ! | 6º " Don Karadagian — Flyon | 1.200 77"2/5 NP. |
| 2—4 Môrro Agudo, L. Vaz | 57 | A. Menegolo | Diminuiu a distância. Chance | 10º " Elétrico — Achalay | 1.300 86"3/5 AP. |
| 5 Juths, J. Ramos | 57 | W. Pedersen | Cada dia melhor. Vai aparecer | 9º " Elétrico — Achalay | 1.300 86"3/5 AP. |
| 6 Alceu, A. Ricardo | 57 | C. Pereira | Muito falado entre os sabidos | 5º " Rei da Granja — Asturias | 1.000 65" IM. |
| 3—7 Elétrico, Excluído | 57 | M. Mendes | Excluído | Excluído | |
| 8 Linguado, V. Veloso | 57 | B. Ribeiro | Vai custar ainda um pouco | Uº " Don Karadagian — Flyon | 1.200 77"2/5 NP. |
| 9 Jabalin, J. G. Martins | 57 | L. Leite | Levado na certa. Ôlho nêle ! | 5º " Elétrico — Achalay | 1.300 86"3/5 AP. |
| 4-10 Macknever, W. Meireles | 57 | P. Campos | Pela última é uma das fôrças | 3º " Dark Scotch — Jaciguá | 1.300 84" AL. |
| 11 Suliman, J. Portilho | 57 | A. Rosa | Correndo mais agora. Bom placê | 4º " Elétrico — Achalay | 1.300 86"3/5 AP. |
| 12 Furor, A. Olivares | 57 | A. Morales | Pelas últimas não acreditamos | 6º " Elétrico — Achalay | 1.300 86"3/5 AP. |

**Nossa indicação — MACKNEVER** | **Adversário — JAMBALIN** | **Bom azar — SULIMAN**

## 4.º PÁREO — 1.600 METROS — CR$ 130.000,00 — ÀS 21,50 HORAS — RECORDE: 97"2/5, FARINELLI

| Animais — Jóqueis — Pêso | | Treinadores | Possibilidades | Performances | Tempo |
|---|---|---|---|---|---|
| 1—1 Palospavos, F. Maia | 58 | B. Carvalho | Fôrça do retrospecto. Seguiu bem | 2º de H.-Al-Rachid — Esteio | 1.500 97" AL. |
| 2 Zé Catimba, J. Tinoco | 54 | A. Barbosa | Retorna com algumas possibilidades | 5º " Los Andes — Palospavos | 1.400 90"3/5 AP. |
| 2—3 Principe Albert, P. Lima | 58 | M. Souza | Seguiu em grande forma. Inimigo | 10º " Guerrilheiro — Vietnan | 1.300 79"1/5 GL. |
| 4 Sadu, M. Silva | 56 | R. Morgado | Sempre figurando. E' perigoso | 8º " Guerrilheiro — Vietnan | 1.300 79"1/5 GL. |
| 3—5 Estilhaço, A. Ricardo | 54 | O. Pereira | Volta na conta. Levado com fé | 1º " Sadu — Zé Curiboca | 1.400 90"3/5 AP. |
| " Mercurio, C. A. Souza | 54 | O. Pereira | Ajuda apenas regular | 6º " H.-Al-Rachid — Palospavos | 1.500 97" AL. |
| 6 Zombeteiro, J. Portilho | 56 | A. Rosa | Baleado. Não gostamos | 4º " Bat Masterson — Kabum | 1.600 101"3/5 IL. |
| 4—7 Embalado, Não correrá | 58 | F. Abreu | Não corre | 6º " Zoada — Armandariz | 1.400 88"4/5 AL. |
| 8 Esteio, A. Azevedo | 56 | F. Lavor | Ficou na conta com a distância maior | 3º " H.-Al-Rachid — Palospavos | 1.500 97" AL. |
| 9 Challenge, Não correrá | 58 | O. M. Fernandes | Não corre | 8º " Zil — Luardo do Sertão | 1.500 96"1/5 AP. |

**Nossa indicação — ESTEIO** | **Adversário — PALOSPAVOS** | **Bom azar — ESTILHAÇO**

## 5.º PÁREO — 1.600 METROS — CR$ 150.000,00 — ÀS 22,20 HORAS — RECORDE: 97"2/5, FARINELLI

| Animais — Jóqueis — Pêso | | Treinadores | Possibilidades | Performances | Tempo |
|---|---|---|---|---|---|
| 1—1 Arguapo, C. A. Souza | 57 | A. Araujo | Ficou agora na conta. Levam na certa | 2º de Monteimperial — Dark Scotch | 1.000 63" AL. |
| 2 Nesper, Não correrá | 57 | F. Pereira | Não corre | — | 1.200 74"1/5 GL. |
| 2—3 Estro, D. P. Silva | 57 | R. Carrapito | Será dos primeiros. Tinindo | 10º " Mato Grosso — Cipó | 1.500 97" NL. |
| 4 Dourado, F. Esteves | 57 | O. Lopes | Correndo pouco. Podem riscar | 2º " Mangá — Estro | 1.500 97" NL. |
| 3—5 Lambão, C. Morgado | 57 | G. Feijó | Levado com fé. Ôlho nêle ! | 3º " Mangá — Estro | 1.500 97" NL. |
| 6 Lee, J. Santos | 57 | S. d'Amore | Ganhou bem, mas a turma é outra | 1º " Elétrico — Don Karadagian | 1.500 99"4/5 NL. |
| 4—7 Lord Whisky, A. Ricardo | 57 | C. Gomez | Não manheirando pode até ganhar | 6º " Mangá — Estro | 1.500 97" NL. |
| 8 Bonheur, V. Veloso | 57 | J. Perez | Ainda não vai dar. Risquem | 7º " Gourmet — Antares (PA) | 1.400 91" AU. |

**Nossa indicação — ARGUAPO** | **Adversário — ESTRO** | **Bom azar — LORD WHISKY**

## 6.º PÁREO — 1.000 METROS — CR$ 150.000,00 — ÀS 22,50 HORAS — RECORDE: 60"3/5, BLAMELESS — (BETTING)

| Animais — Jóqueis — Pêso | | Treinadores | Possibilidades | Performances | Tempo |
|---|---|---|---|---|---|
| 1—1 Barracuda, A. G. Silva | 57 | C. D. Cabral | Estréia com possibilidades seguras | Estreante | 1.200 78"2/5 NL. |
| 2 Kariane, D. Silva | 57 | J. Lourenço Fº | Não corre nada. Podem riscar | 11º de Macarena — Morungava | 1.000 65"4/5 NP. |
| 3 Opua, F. Maia | 57 | J. C. Lima | Alguma chance no placê | 6º " Sororoca — Flora Aranha | 1.000 63"4/5 AL. |
| 2—4 Goodness, A. Barroso | 57 | A. V. Neves | Volta tinindo. Será das primeiras | 3º " Nemésia — Monjopina | 1.200 78"2/5 NL. |
| 5 Morungava, C. Morgado | 57 | R. Tripodi | Não valeu a última. E agora ? | 2º " Macarena — Euclidia | 1.200 78"2/5 NL. |
| 6 Jaciguá, A. Azevedo | 57 | R. Barbosa | Aquêle bom placê de sempre | 4º " Macarena — Morungava | 1.400 90"1/5 IL. |
| 3—7 Orquinta, A. Nahid | 57 | J. L. Pedrosa | Volta bem. Alguma chance | 7º " Evoli — Bijuja | 1.200 78"2/5 NL. |
| 8 Lady Cachaça, A. Nery | 57 | F. Pereira | Não vai ganhar tão cêdo | Uº " Macarena — Morungava | 1.000 63" AU. |
| 9 Licia, A. Ricardo | 57 | S. d'Amore | Muita chance. Levam com fé | 1º " May — Estivadora (PA) | 1.200 78"1/5 AP. |
| 10 La Catira, J. Santos | 57 | R. Tripodi | Ainda vai ficar na fila | 7º " Jomba — Monjopina | 1.000 63"4/5 AL. |
| 4-11 Monjopina, M. Silva | 57 | P. Morgado | Sempre prometendo sem cumprir | 2º " Nemésia — Goodness | 1.200 78"1/5 AP. |
| 12 Secretinha, Não correrá | 57 | L. Pignatari | Não corre | 5º " Jomba — Monjopina | 1.000 65"4/5 NP. |
| 13 Pinkie, J. Portilho | 57 | A. Rosa | Dizem que melhorou muito | 7º " Sororoca — Flora Aranha | 1.000 63"2/5 AL. |
| 14 Quinette, J. Julião | 57 | M. Mendes | Pela última nada deve pretender | Uº " Sororoca — Dark Pearl | |

**Nossa indicação — BARRACUDA** | **Adversária — GOODNESS** | **Bom azar — LICIA**

## 7.º PÁREO — 1.200 METROS — CR$ 130.000,00 — ÀS 23,20 H — RECORDE: 73"1/5, L'AMIRAL E ZUZUCA — (BETTING)

| Animais — Jóqueis — Pêso | | Treinadores | Possibilidades | Performances | Tempo |
|---|---|---|---|---|---|
| 1—1 Exaltado, G. Sancho | 54 | A. V. Neves | Ficou agora na sua vez | 2º de Ilustre — Dinar | 1.300 84" NP. |
| 2 Givenchi, J. Lopes | 56 | M. Mendes | Correndo pouco. Podem riscar | Uº " Don Leivas — Exaltado | 1.200 77"1/5 NL. |
| 3 Kim Kim, A. Azevedo | 56 | R. Costa | Nunca mais foi o mesmo | 5º " H.-Al-Rachid — Grogojó | 1.200 72"3/5 NL. |
| 4 Londoner, J. Negrello | 56 | T. Garcia | Malucão. Não acreditamos | 8º " Don Leivas — Exaltado | 1.200 77"1/5 NL. |
| 2—5 Dinar, L. Acuna | 56 | A. Araujo | Sempre no marcador. Muita chance | 3º Ilustre — Exaltado | 1.300 84" NP. |
| 6 Bob's, Não correrá | 56 | J. Coutinho | Não corre | 5º " Bronzeado — Tarso | 1.600 104"3/5 IP. |
| 7 Hontem, A. M. Caminha | 56 | A. Souza | Anda preparando uma surprêsa. | 6º " Perseus — Acelerador | 1.500 96"3/5 NL. |
| " Labatout, J. A. Silva | 54 | A. Souza | Correndo pouco. Não gostamos | Uº " Ilustre — Exaltado | 1.200 77"1/5 NL. |
| 3—8 Rimboclo, Não correrá | 56 | G. Ulloa | Não corre | Uº " Visón — Dinar | 1.000 64" NL. |
| 9 Oculto, A. Ricardo | 54 | J. Attianesi | Tinindo. Melhor azar do páreo | Uº " Nilópolis — Ilustre | 1.200 77" NL. |
| 10 Palomita, J. Rivero | 54 | C. Gomez | Carreira mais difícil. Só placê | 3º " Gay Love — Recruta | 1.300 84" NP. |
| 11 Wyoming, L. Vaz | 56 | J. Piotto | Retorna ainda sem estar na conta | 5º " Acelerador — Maçarico | 1.600 104"3/5 IP. |
| 4-12 Bar-Le-Duc, J. Corrêa | 56 | T. Gomes | Muito preparado. Levam fé | 7º " Expresso — Mondo | 1.400 89"3/5 IL. |
| 13 Maba, F. Esteves | 54 | R. Freitas | Baleada. Não gostamos | 1º " Ourobriga — Marguerite | 1.300 83"4/5 NL. |
| 14 San Diego, S. Cruz | 56 | W. Pedersen | Volta tinindo e muito bonito. Azar | 6º Exato — Zenda | 1.000 64"1/5 IL. |
| " Capito, Não correrá | 56 | G. Feijó | Não corre | 11º " Maçarico — Tenace | 1.000 63"1/5 IM. |
| " Melodioso, M. Niclevisck | 56 | C. I. P. Nunes | Ajuda apenas regular | 6º " Don Leivas — Exaltado | 1.200 77"1/5 NL. |

**Nossa indicação — EXALTADO** | **Adversário — DINAR** | **Bom azar — BAR-LE-DUC**

## 8.º PÁREO — 1.300 METROS — CR$ 130.000,00 — ÀS 23,50 HORAS — RECORDE: 79"2/5, FARINELLI, ORTON E ESTRILO — (BETTING)

| Animais — Jóqueis — Pêso | | Treinadores | Possibilidades | Performances | Tempo |
|---|---|---|---|---|---|
| 1—1 Zambi, A. Ricardo | 58 | L. Ferreira | Volta no seu páreo. Chance certa | 6º de Tuyuty — Montehostil | 1.400 87"4/5 NL. |
| 2 Kilarney, A. Barroso | 56 | A. V. Neves | Outra que retorna em boas condições | Uº " Galileu — Montehostil | 1.500 96"1/5 NU. |
| 2—3 Filco, V. Veloso | 56 | E. P. Coutinho | Levado com fé. Está bem melhor | Uº " Baronet — P. Escarlate | 2.400 147"3/5 GL. |
| 4 Quebrafogo, C. A. Souza | 52 | M. Araujo | Sempre prometendo sem cumprir | 6º " Zoada — Armendariz | 1.400 88"4/5 AL. |
| 3—5 Pégasus, A. Azevedo | 50 | J. Morgado | Tinindo. Um adversário de respeito | 5º " Zoada — Armendariz | 1.400 88"4/5 AL. |
| 6 Dardowell, M. Silva | 56 | P. Morgado | Bom azar. Bem no percurso e pista | 4º " Zoada — Armendariz | 1.400 88"4/5 AL. |
| 7 Bicão, Não correrá | 56 | T. Garcia | Não corre | 10º " Los Andes — Pernot | 1.600 102"4/5 NL. |
| 4—8 Emir, W. Meireles | 56 | J. Araujo | Carreira melhor. Um azar tentador | 10º " Foxtail — Baronet | 1.900 123" NP. |
| 9 Glenmore, F. Conceição | 52 | G. Feijó | Volta aos poucos a sua forma | 3º " Tabac Blond — Xenxem | 1.200 75" IM. |
| 10 Sabrina, Não correrá | 48 | A. Menegolo | Não corre | 4º " Narval — Don Neme (PA) | 2.000 132"1/5 AL. |

**Nossa indicação — ZAMBI** | **Adversário — PEGASUS** | **Bom azar — FILCO**

## Cáli: é proibido pegar pênalte

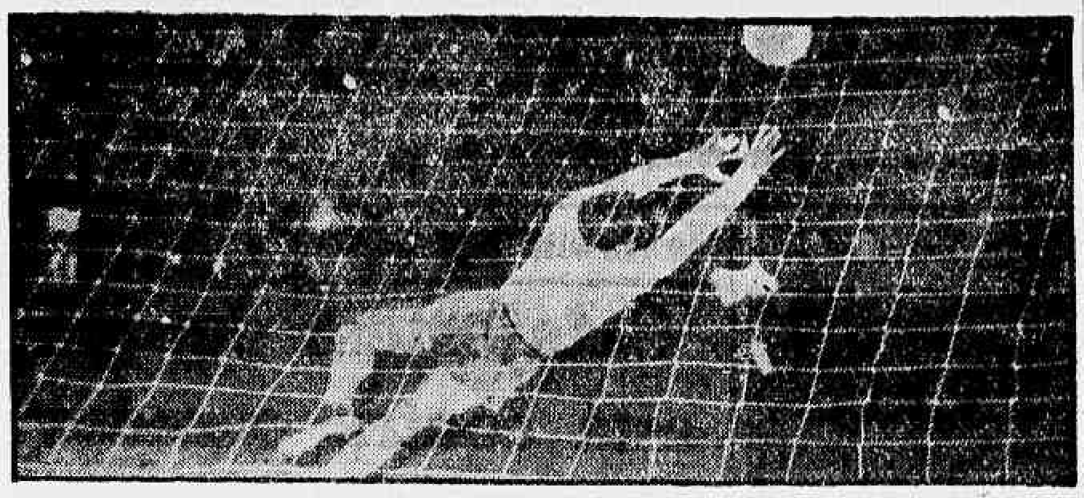

*Porque Bira defendeu o pênalte (foto) que daria a vitória à seleção colombiana, contra o Bangu, Ananias foi agredido e o pau comeu.*

# DE SORDI, BENÉ, ALDEMAR, NEI E LAÉRCIO FORAM CORTADOS

## Cáli não tem time para vencer Bangu

**CALI (Colômbia) — De Carlos Felipe, especial para o DC) — Sucesso absoluto para o numeroso e entusiástico público colombiano, o Bangu Atlético Clube, do Rio de Janeiro, continua levando grandes multidões aos campos nessa vitoriosa excursão. A constante ansiedade é vê-lo derrotado, mas êsse gôsto o clube carioca não lhes deu até agora.**

Contra a seleção colombiana, em que se tentou a todo custo (arbitragem facciosa, agressões, invasão do campo) vencer ao Bangu, o futebol brasileiro cresceu ante a indomável resistência dos rapazes de Môça Bonita que saíram do campo com honroso empate. O juiz Salatiel Bonilla conseguiu transformar o amistoso numa verdadeira batalha que, infelizmente, degenerou em conflito.

NÃO TEM TIME

Procurando vencer de qualquer forma, os colombianos apelaram para a agressão e, nem assim, conseguiram vencer. Futebol por futebol o nosso é melhor podendo diferençá-los entre o primário e o universitário.

O conflito no jôgo contra a seleção da Colômbia foi provocado pelo juiz Bonilla, mas só atingiu seu climax quando Alponte, lateral esquerdo da Colômbia, pequeno e abusado, agrediu a Ananias logo após ter o goleiro Bira defendido um penalte que daria a vitória aos locais.

Ananias revidou a agressão. Três "valentes" cercaram o craque banguense tentando massacrá-lo. Vermelho e o médico Abrahão correram em socorro de Ananias e a briga se estendeu a todo o gramado seguido de invasão de campo pelo público armado com pedaços de paus.

UM POR TODOS

Ressalte-se, a bem da verdade que, inferiorizado, o Bangu foi mais "conjunto" no conflito. Todos se portaram bem e "caíram na defesa" com as armas (mãos e pés) que as circunstâncias e o momento lhes ofereciam. Felizmente a polícia também invadiu o campo salvando-nos a todos de um massacre.

A escolta até o hotel foi uma emoção nova que vivi. À frente, a polícia montada, e nas laterais vários carros da Rádio Patrulha. Ananias — evidentemente era o seu dia de azar — foi no trajeto alcançado por uma pedrada anônima e malvada que lhe partiu os lábios.

EXPECTATIVA

O Bangu não tem ainda roteiro certo. Ficamos na expectativa de disputarmos um quadrangular com o São Cristóvão, uma seleção de Atlântico e o Desportivo Magdalena, sociedade anônima, "benjamin" da Federação Colombiana.

A chefia hesita em aceitar o torneio levada pelo clima vigente na cidade contra o valoroso clube carioca. O contrato com os empresários, porém, nos obriga a aceitar qualquer jôgo, sem podermos discriminar ninguém. Nem mesmo a seleção colombiana. Há também a possibilidade de uma incursão a Santa Marta para um torneio rápido e uma viagem a Barranquilla. Felizmente nossas "baixas" em conseqüência do conflito se restringiram a ligeiras escoriações.

CORRESPONDÊNCIA

Recomendo aos familiares dos jogadores do Bangu que o melhor endereço para as cartas e encomendas é o HOTEL GRANADA, em Bogotá, onde um nosso patrício torcedor de todos os nossos clubes se prontificou a encaminhar-nos tudo que vier daí.

## Sundhein não gosta da gente

CALI (Colômbia) — (De CARLOS FELIPE, especial para o DC) — Um juiz local, Sundhein, de sobrenome, declarou alto para quem quisesse ouvir que pelo apito dêle a seleção brasileira de futebol, campeã do mundo, não ganhará de ninguém no Chile.

Brasileiros que o ouviam motejaram dêle. Foram além, xingaram-no. Sundhein (não lembro o prenome) indignado, reafirmou colérico "se eu puder, pego vocês no Chile" Em se tratando de um emotivo, faço esta advertência ao presidente João Havelange no sentido de adotar, desde já, medidas que visem a acautelar nossos interêsses no Chile em relação ao belicoso Sundhein, que a FIFA aceitou como juiz da Copa.

## Notas de basquete

**1** — A ausência da quase totalidade dos membros do Superior Tribunal de Justiça Desportiva da CBB, inclusive o seu presidente Aderbal Carneiro Ribeiro, resultou no adiamento, para têrça-feira próxima, do julgamento do recurso interposto pelo Flamengo contra a suspensão de 200 dias imposta pelo TJD da FMB ao seu técnico Togo Renan Soares (Kanela).

**2** — Dois membros não votarão nesse processo: Mário Rodrigues Pereira e Edmundo Rêgo, o primeiro por princípio de não intervir em qualquer recurso referente a Kanela e o segundo por ter participado do processo como testemunha. É relator o membro Montebelo.

**3** — Segundo cálculos da direção técnica do Flamengo, Kanela ficará livre da punição se no julgamento de têrça-feira o STJD reduzir a suspensão de 200 dias. Os meios rubronegros aguardam com otimismo o resultado do julgamento na expectativa de uma rebaixa apreciável. A absolvição está fora de cogitações, atendendo a que ficou provado ter o técnico campeão do mundo se insurgido contra os árbitros do Fla-Flu realizado no Clube Municipal e, ao microfone da Emissora Continental, ter feito referências menos lisonjeiras ao presidente José Júlio Cavalcante.

**4** — Inicia-se amanhã o returno da parte de classificação do certame carioca, Zona Norte-Sul com os seguintes jogos: CIB x Flamengo, Botafogo x Fluminense, C. Municipal x América, Grajaú TC x Grajaú CC e Vila Isabel x Tijuca TC.

**5** — O IX Campeonato Sul-Americano Feminino, em realização no Estádio dos Comuneros, em Assunção, permite para hoje uma folga, prosseguindo na noite de amanhã com os jogos: Peru x Uruguai e Chile x Equador. No sábado, o selecionado brasileiro jogará a sua segunda partida, enfrentando a representação da Argentina.

**6** — Notícias de São Paulo informam que Vlamir deixou o XV de Piracicaba e assinará inscrição pelo Corintians. A CBB vai observar a obediência à Lei de Transferência.

MAURICIO

## FIFA ameaça Equador de eliminação: taxas

**A Federação Equatoriana de Futebol está ameaçada de ser eliminada da FIFA caso não pague as taxas referentes ao Sul-americano de Futebol, levado a efeito em 1959, Guaiaquil.**

A decisão foi tomada na última reunião da FIFA, realizada em 9 de fevereiro de 1962, tendo sido dado à entidade faltosa o prazo até maio do corrente ano, para que o débito fôsse saldado.

PROIBIÇÃO

O sr. Carlos Dittborg, presidente do Comitê de Organização da Copa do Mundo, informou, ontem, à CBD que em face da proximidade dos jogos do mundial do Chile, não poderá ser realizado o jôgo Paraguai x Tchecoslováquia, a 20 de maio vindouro, que teria o patrocínio da entidade nacional.

O sr. João Havelange vai interceder junto ao presidente da República, sr. João Goulart, no sentido de facilitar o afastamento do país dos jornalistas funcionários públicos encarregados da cobertura dos jogos da Copa do Mundo.

Outra medida que está a cargo do sr. Havelange é de conseguir facilidades cambiais para os jornalistas que acompanharem o nosso selecionado no Chile.

## Botafogo quer comprar Ubirajara

CALI (Colômbia) — De CARLOS FELIPE, especial para o DC — O goleiro Ubirajara, do Bangu, recebeu carta do Botafogo do Rio, convidando-o para assinar vultoso contrato. Na missiva o Botafogo se mostra disposto a gastar até Cr$ 5 milhões com a sua aquisição.

O goleiro falou-me que desta vez ou sai do Bangu ou na renovação vai pedir alto e que se não o atenderem pára de jogar. Tornou-se-lhe uma obsessão a transferência para o campeão carioca de 61. É um problema que o presidente Bozzéfio terá de enfrentar na volta do Bangu.

## Seleção treina hoje na Serra

Volta hoje a campo o selecionado nacional para fazer mais um treinamento coletivo, contrariando assim as informações da Comissão Técnica, que antes da partida de São Paulo contra os paraguaios afirmava que o dia de hoje seria dedicado a uma revisão médica e ligeiro individual.

Embora as equipes só sejam conhecidas depois da revisão médica, os quadros prováveis para o coletivo de hoje à tarde no Estádio Municipal de Serra Negra, são os seguintes: AMARELOS: Gilmar, Djalma Santos, Belini, Zózimo e Nilton Santos; Zito - Didi; Garrincha, Coutinho (Vavá), Pelé e Pepe (Zagalo). Os AZUIS: Castilho (Valdir), Jair Marinho (Joel), Mauro (Djalma Dias), Jurandir (Calvet, Altair (Rildo) — Jair, Mengálvo, Quarentinha, Amarildo e Germano.

ARARAQUARA

Dirigentes da Ferroviária, clube que será "sparring" para o selecionado, no próximo domingo, dia 29, solicitaram e foram atendidos na cessão de mil ingressos para serem vendidos na cidade de Araraquara, já que várias caravanas de torcedores partirão daquela localidade para Serra Negra, a fim de apreciarem o match-treino.

PROGRAMAÇÃO

Várias modificações foram efetuadas na programação do selecionado depois do jôgo com o Paraguai em São Paulo, em uma reunião secreta da comissão. Assim sendo teremos: Hoje, match-treino — dia 27, às 9 horas, treinamento para o ataque e goleiros: às 15,30 horas, para os homens de defesa; dia 28 (sábado), recreação e massagens — dia 29, às 15 horas, treino contra a Ferroviária — dia 30, reservado a duchas e massagens; Dia 1 de maio, volta a São Paulo, às 8 horas, com treino de conjunto no Pacaembu, às 15 horas.

## Alguns conformados; Laércio teve crise

**De Sordi e Bené, do São Paulo; Nei, do Corintians; Aldemar, do Palmeiras e Laércio, do Santos, foram os cinco jogadores cortados ontem, pela manhã, pela Comissão Técnica da CBD, tendo esta decisão sido comunicada à imprensa poucos minutos antes da seleção embarcar para Serra Negra.**

Enquanto Nei mostrava-se conformado, afirmando que terá ainda pela frente muitas Copas, Aldemar e De Sordi preferiram não falar à reportagem, mas, Bené disse que mostrava-se bastante surprêso. Laércio, ao receber a notícia, portou-se calmamente, mas quando a Comissão a êle se dirigiu para dar a notícia, teve violenta crise de chôro.

DEIXARAM A DELEGAÇÃO

Logo após receberem a notícia, os jogadores dispensados se arrumaram para deixar a delegação, e enquanto Laércio era confortado por seus companheiros, Bené calmamente dizia: "Tenho a impressão de que vinha atuando bem e no jôgo de têrça-feira, fiz boas jogadas e colaborei. Mas o que se pode fazer. Eles sabem o que fazem" concluiu o atacante paulista.

Nei, conformado, nada mais quis dizer, enquanto De Sordi e Aldemar esquivaram-se gentilmente da reportagem, preferindo não comentar a respeito.

DELEGAÇÃO EM SERRA NEGRA

Já se encontram instalados no Grande Hotel Pavani os jogadores brasileiros, agora em número de trinta e um. O aspecto da cidade era de muito carinho para com os craques, havendo em tôdas as ruas saudações a seleção.

"BICHO"

Pela vitória sôbre o Paraguai, na partida do Pacaembu, os craques brasileiros receberam a importância de Cr$ 30 mil, inclusive os dispensados.

## Flu joga mas não sabe com quem: dia 1.º

**O Fluminense jogará no dia 1º de maio no Rio, não tendo ainda adversário certo, pois a seleção paraguaia que estava em cogitações para êsse prélio não chegou; até o fim da noite de ontem, a um concretização com os dirigentes tricolores, voltando-se êstes para um convite ao América ou mesmo ao Campo Grande, ou até mesmo êsse convite possa ser estendido ao Corintians, de São Paulo.**

A delegação tricolor que está em Campos, onde jogou na noite de ontem, regressará esta manhã ao Rio, viajando ainda no ônibus especial que a levou. Os jogadores serão liberados até sábado, quando na manhã dêsse mesmo dia se apresentarão nas Laranjeiras para individual.

TRÊS NA PAUTA

Estando em princípio afastada a possibilidade do jôgo com os guaranis, os dirigentes tricolores deverão convidar para um amistoso o América ou o Campo Grande.

Na negativa dêstes ou não sendo encontrados pontos comuns nos entendimentos, é pensamento do Fluminense trazer o Corintians, de São Paulo.

EXPECTATIVA

Regressando hoje da cidade fluminense de Campos, os jogadores tricolores serão liberados até sábado, segundo foi dado a conhecer nas hostes das Laranjeiras, quando se apresentarão ao técnico Zezé Moreira visando já ao jôgo do próximo dia 1º de maio, partida essa contra adversário ainda não conhecido.

## Comissão está de má vontade com Amarildo

**Brandão Filho, diretor de futebol do Botafogo, está acompanhando o trabalho de Amarildo na seleção brasileira, mostrando-se descontente com a Comissão Técnica da CBD, que usando de clubismo, bairrismo ou o que quer que seja, pretere o atacante alvinegro sem justificativa.**

Não concorda o diretor de futebol do Botafogo com a desculpa de que Amarildo foi convocado para a meia esquerda que é a sua posição, ficando na reserva de Pelé, e não como comandante de ataque, onde já deveria ter sido lançado há muito tempo

INCOERÊNCIA

Segundo o dr. Brandão Filho, Amarildo pode perfeitamente ser lançado como centro atacante, já que Nilton Santos no Botafogo é quarto zagueiro, e no selecionado é lateral esquerdo. "Ora, se prevalecesse êste critério, Nilton Santos seria o quarto zagueiro do selecionado, enquanto Altair e Rildo disputariam a lateral esquerda como titulares. Não tenho a menor dúvida de que estão prejudicando Amarildo, e não estou entendendo com que fito".

"A maior prova desta má vontade foi no dia da partida contra o Paraguai no Pacaembú, quando o craque foi lançado numa fogueira para se queimar, "concluiu as suas declarações o desportista alvi-negro.

## DIFICULDADES COM O FLAMENGO

Informes de Roma dão conta do embarque da delegação do Flamengo para a Espanha. De acôrdo com o roteiro, o rubronegro carioca jogará no sábado na cidade de Bilbáo contra o Atlético Clube, voltando a atuar na segunda-feira na cidade de Barcelona quando enfrentará o clube do mesmo nome.

As notícias chegadas da capital italiana, após a derrota frente ao Sampdória, informam de várias dificuldades surgidas para a chefia da comitiva do clube da Gávea, inclusive atitudes anti-esportivas de Adílson e Jair que resultaram no seu desligamento. A direção do Fla aguarda maiores notícias para as devidas providências.

## Pelado tempo baixa

*Nicolão aparece na foto acima com Maria Lenk e seu técnico Carranza.*

## Nicolao raspa as pernas para baixar seu recorde

Com todos os pêlos do corpo raspados, conservando apenas os cabelos ruivos da cabeça e untado de óleo, o nadador argentino Luís Nicolão que anteontem bateu o recorde mundial dos 100 mts. nado borboleta com 58"4/10, vai tentar amanhã (16 horas) na mesma raia número 5 da piscina olímpica do Guanabara, melhorar a sua marca mundial da especialidade, pois tanto o nadador como o seu técnico (argentino) Alberto Carranza estão certos de que o recorde poderá baixar de 58 segundos.

Embora houvesse anteontem entendimentos à respeito da tentativa, partidos do técnico, sòmente na tarde de ontem, ficou deliberada definitivamente a tentativa e bem assim o horário das 16 horas, admitido como de maior incidência de calor na piscina guanabarina. Nicolão continua recebendo uma série de convites para exibições em vários Estados, entretanto cancelou todos os compromissos até sábado a fim de dedicar-se a sua tentativa de amanhã.

ASSISTÊNCIA

Nicolao continua em treinamento na piscina do Guanabara, atuando duas vêzes por dia, pela manhã e à tarde, tendo, agora, assistir seus exercícios não só uma assistência de fãs como ainda de nadadores e técnicos, muitos dêstes vindo de Estados do Sul do país.

AUTORIDADES

Funcionarão do contrôle da nova tentativa em que Nicolão se propõe a baixar seu recorde mundial as mesmas autoridades que são os srs. Maurício Bekenn, Júlio de Lamare e Rubens Dinard, sendo o sr. Aloísio Caminha o juiz de partida e o sr. Antônio Nobre d'Almeida como árbitro geral.

PERNAS RASPADAS

O processo de raspar os pêlos do corpo em tentativa de recorde é utilizado por todos os nadadores, visando com isso maior deslizo n'água.

## CONTRATO DE CACÁ

No próximo dia 3 de maio termina o contrato de Cacá com o Botafogo. A despeito de Marinho querer aproveitá-lo como reserva de Rildo na lateral esquerda, sabe-se que a direção botafoguense não concorda e o jogador terá o seu compromisso findo sem renovação.

## STIRLING MOSS MELHOROU

LONDRES — As condições de saúde do ás do automobilismo mundial, o inglês Stirling Moss, vítima na segunda-feira última de um grave acidente na pista de Gooewood, melhoraram ligeiramente durante a noite passada. Assim anuncia um comunicado médico emitido esta manhã pelo hospital de Wimbledon, onde o campeão inglês está internado. (ANSA-DC).


**Teatros e Boites**
*Programa para sua Noite*

PLAZA HI-FI SOCIETY
AVENIDA PRADO JÚNIOR, 258
Direção geral de MAURICIO LANTHOS
APRESENTARÁ DOMINGO
CLUBE DE TV E TURFE
SEM «COUVERT» E SEM CONSUMAÇÃO
ABERTO A PARTIR DAS 15 ATÉ AS 5 HORAS DA MANHÃ
Reservas de mesas pelo telefone: 57-1870
SEGUNDA-FEIRA, DIA 30: CLUBE DO CINEMA

little club bar
Apresentando a melhor música para ouvir e dançar com solovox espetacular de
Joe Hamond
CONJUNTO DE
ZÉ MARIA
LIVIO ROMANO
Serviço de Restaurante
Rua Duvivier, 37-L — Telefone: 57-6984

TEATRO NACIONAL DE COMÉDIA
(Serviço Nacional de Teatro do M.E.C.)
Avenida Rio Branco, 179 — Tel.: 22-0367
Reapresenta o sucesso
"BÔCA DE OURO"
De NELSON RODRIGUES
ÚLTIMAS SEMANAS
HOJE, ÀS 21 HORAS
A seguir: "O PAGADOR DE PROMESSAS"
Original de: DIAS GOMES

SBTM
TEATRO MUNICIPAL
apresenta
BERIOZKA
(MOSCOU)
80 FIGURAS — ORQUESTRA PRÓPRIA
ESTRÉIA HOJE — AS 21 HORAS
INGRESSOS NA BILHETERIA DO TEATRO

de Paula
O MAIS AUDACIOSO DESFILE DE MODAS DO SÉCULO VINTE
PIGALLE NIGHT CLUB
24 horas na vida de uma mulher
LUZES DESSE RIO BOÊMIO
DENISE DUPRE

SKINDÔ!
Hoje, às 16, às 20 e 22 horas
ÚLTIMO DIA
TEATRO CARLOS GOMES
preços populares
de passagem ao exterior ingressos à venda
Hoje, Vesperal Extra, às 16 horas, a preços reduzidos

TEATRO CARLOS GOMES
Último dia
SKINDÔ
HOJE, ÀS 16 HORAS
Vesperal Extra
A PREÇOS REDUZIDOS
A NOITE, SESSÕES AS 20 E 22 HORAS

O CANGACEIRO
HOJE E TÔDAS AS NOITES
HELENA DE LIMA
DAS 6 DA TARDE ÀS 3 DA MANHÃ
R. FERNANDO MENDES, 25 — COPACABANA

JOHNNI ALF
e
TAMBA TRIO
LUIS EÇA (piano-arranjo)
BEBETO (contra-baixo e flauta)
HÉLCIO (bateria-tamba)
Produção: Hélcio Milito
Bottles Bar
RUA DUVIVIER, 37-J — TEL.: 57-1065



**COMPANHIA EXPORTADORA DE CAFÉ ARGOS**

ASSEMBLÉIA GERAL ORDINÁRIA

( Convocação )

Ficam convidados os Senhores Acionistas a se reunirem em Assembléia Geral Ordinária, em sua sede social, na Rua Visconde de Inhaúma, 58 - 7.º andar - sala 709, às 14 horas, do dia 30 de abril dêste ano, a fim de deliberarem sôbre o seguinte:

a) Aprovação do Relatório e Contas da Diretoria, Balanço Geral, Contas de Lucros e Perdas e Parecer do Conselho Fiscal, relativo ao exercício encerrado em 31-12-61.

b) Ficando à disposição dos Senhores Acionistas na sede social os documentos a que se refere o art. 99 da Lei das Sociedades Anônimas.

Rio de Janeiro, 23 de abril de 1962. — as.) MAUREVER SÁ PINTO GÓES, Diretor.

**COMERCIAL CAFEEIRA EURAM S. A.**

ASSEMBLÉIA GERAL ORDINÁRIA

( Convocação )

Ficam convidados os Senhores Acionistas à se reunirem em Assembléia Geral Ordinária, em sua sede social, na Rua Visconde de Inhaúma, 58 - 7.º andar - sala 708, às 14 horas, do dia 30 de abril dêste ano, a fim de deliberarem sôbre o seguinte:

a) Aprovação do Relatório e Contas da Diretoria, Balanço Geral, Contas de Lucros e Perdas e Parecer do Conselho Fiscal, relativo ao exercício encerrado em 31-12-61.

b) Ficando à disposição dos Senhores Acionistas na sede social os documentos a que se refere o art. 99 da Lei das Sociedades Anônimas.

Rio de Janeiro, 23 de abril de 1962. — as.) MAUREVER SÁ PINTO GÓES, Diretor.

**ORGANIZAÇÃO MARA DE OBRAS E INDÚSTRIA S. A.**

ASSEMBLÉIA GERAL ORDINÁRIA

CONVOCAÇÃO

São convidados os senhores acionistas da ORGANIZAÇÃO MARA DE OBRAS E INDÚSTRIA S. A., a se reunirem em Assembléia Geral Ordinária, a realizar-se no dia 30 de abril de 1962, na sede social, na Avenida Presidente Vargas n. 509 — 20º andar, a fim de tomar conhecimento do relatório da Diretoria, balanço, contas, parecer do Conselho Fiscal, eleição do nôvo Conselho Fiscal, ratificação de atos da Assembléia Geral Extraordinária de 12 de março de 1962, bem como deliberar sôbre qualquer assunto que interêsse aos fins da presente convocação. Acham-se à disposição dos senhores acionistas, no enderêço acima, os documentos a que se refere o art. 99 da Lei das Sociedades Anônimas.

Rio de Janeiro, 27 de março de 1962

JOSÉ SALLES TAVARES
Diretor-Gerente

**FENELON MACHADO S.A. — EXPORTAÇÃO E IMPORTAÇÃO**

EM ORGANIZAÇÃO
ASSEMBLÉIA GERAL DE CONSTITUIÇÃO
CONVOCAÇÃO

São convidados os Senhores organizadores e subscritores do capital social de FENELON MACHADO S. A. — EXPORTAÇÃO E IMPORTAÇÃO, a se reunirem em Assembléia Geral de Constituição, a realizar-se no dia 2 de maio de 1962, às 10 horas, na Av. Rio Branco n. 43, subsolo, nesta cidade do Rio de Janeiro, a fim de deliberarem sôbre a seguinte ordem do dia:

a) Leitura, discussão e aprovação dos Estatutos Sociais;
b) Eleição da Diretoria;
c) Eleição do Conselho Fiscal;
d) Fixação dos honorários da Diretoria e do Conselho Fiscal; e
e) Assuntos de interêsse geral.

Rio de Janeiro, 23 de abril de 1962

Pelos Organizadores
ANTÔNIO FENELON MACHADO

# *Navios brasileiros ficam 50·/. do tempo nos portos*

**Reportagem de MÁRIO RIBEIRO**

Além da falta de navios, fato que provoca grande evasão de divisas pela utilização de embarcações estrangeiras para o transporte de nossas cargas, a elevação do custo-de-vida e o problema do desemprêgo para os marítimos, o Brasil está sendo enormemente prejudicado pelo desaparelhamento de seus portos, pois, em virtude da morosidade nas operações de carga e descarga, os barcos brasileiros passam cêrca de 50% do tempo parados no cais, e apenas 30% navegando, com sensíveis prejuízos para as emprêsas marítimas, para a economia naional e para a população.

Assim, a par da necessidade da compra de navios no exterior para que seja imediatamente coberto o deficit de 2 milhões de toneladas da Marinha Mercante Brasileira, o reaparelhamento dos portos é considerado fator dos mais importantes ao desenvolvimento econômico do Brasil.

**REFORMAS**

Como primeira medida para a dinamização do transporte marítimo, pretendem os dirigentes sindicais marítimos e várias autoridades governamentais promover a desburocratização dos despachos de carga, que é um dos fatôres mais sérios no desembaraço de uma embarcação.

O despacho de um navio brasileiro para o exterior depende de cinco ministérios: Alfandega (Ministério da Fazenda), Capitania dos Portos (Ministério da Marinha, Comissão de Marinha Mercante e Departamento de Correios e Telégrafos (Ministério da Viação), Polícia Marítima (Ministério da Justiça) e Saúde dos Portos (Ministério da Saúde), o que resulta num monte de papéis de difícil manuseio e de complicada liberação.

A simplificação dos despachos vem sendo peiteada pelos dirigentes sindicais marítimos e proprietários de emprêsas marítimas, sob a alegação de que o atual sistema resulta em desperdício de tempo e de dinheiro.

**OS CAMINHÕES**

Em conseqüência da demora dos navios nos portos (pela insuficiência de cais acostável, pela falta de guindastes, pela alta taxa de praticagem cobrada em serviço noturno, pela inexistência de aparelhos modernos para movimentação rápida de carga) e pelos fretes que têm sido aumentados, embora timidamente, para fazer face ao custo dos barcos, que se tornam cada vez mais anti-econômicos, devido ao excesso de trabalho a que são obrigados pela inexistência de uma frota quantitativamente razoável, as emprêsas marítimas particulares brasileiras estão presas ao Estado por um regime de subvenções, altamente nocivo aos interêsses gerais do país, e sofrem cada vez mais a concorrência do transporte rodoviário.

Dado o elevado custo operacional de uma embarcação brasileira, resultante do excessivo tempo que passa nos portos (gastando sem rendimento) e a utilização de barcos com a idade limite já ultrapassada necessitando portanto de constantes reparos, de velocidade reduzida e sem condições de transportar a contento as cargas que lhe são destinadas, o frete marítimo só tem podido ser mantido em níveis baixos com o recurso das subvenções governamentais.

A utilização de navios mo-

(Conclui na 3a. página)

## Diva, a campeã

*Diva Pieranti, a grande cantora lírica do Brasil, acompanhada de sua filha Giuseppina Rocha França, mostrando à reportagem os seus diplomas (é campeã em medalhas).*

## Diva espera que JG apóie a arte lírica

Diva Pieranti, a cantora lírica brasileira mais premiada, tendo recebido medalha de ouro em 1960 do presidente Juscelino Kubitschek por ter dado o primeiro concêrto de Música de Câmara e ter cantado na Missa de instalação de Brasília, afirma que depois do govêrno JK a música lírica vem sendo completamente abandonada pelas autoridades brasileiras.

— "Apesar das promessas, o sr. Jânio Quadros não deu nenhum apoio à arte lírica, causando, assim, uma decepção aos cantores veteranos e tirando o ânimo dos principiantes Eu, como todos os meus companheiros, no entanto, ainda temos muita esperança no presidente João Goulart que, se nos vier a ajudar, dará um grande impulso na divulgação de nossa arte, não só no plano nacional como também no internacional: artistas e capacidade nós temos, o que falta é incentivo".

**OUTRA ESPERANÇA**

— Acredito, também, e espero, que o Adolfo Celi, atual diretor do Teatro Municipal, faça, em sua administração pelo teatro cantado o que conseguiu realizar no teatro falado. Luta pelo sucesso da ópera não nos falta: em dezembro do ano passado, mesmo sem o apôio do govêrno, nós conseguimos vencer no plano nacional com a Temporada Lírica, e o meu grande anseio é que façamos o mesmo no exterior".

— Mas para conseguirmos essa vitória, precisamos do incentivo do govêrno como é feito em todos os países. Na Itália, por exemplo, depois da guerra, a primeira verba do Estado foi destinada ao teatro lírico, o mesmo acontecendo na Alemanha. Sòzinhos pouco ou quase nada poderemos fazer: uma temporada no Municipal custa em média Cr$ 10 milhões, sem contar as despesas com artistas estrangeiros que pedem, no mínimo, mil e quinhentos dólares fora as viagens de ida-e-volta.

— O que devia existir — sugere — era um dólar especial para a arte, pois a participação de artistas estrangeiros em nossas temporadas estimula os nacionais e com o dólar mais barato poderíamos trazê-los com mais facilidade ao Brasil, assim como nossas viagens ao exterior poderiam ser mais freqüentes".

**ENTUSIASTA**

Diva é a maior entusiasta da arte lírica. Começou a estudar canto aos 13 anos com a professôra italiana Pina Mônaco, que a acompanha até hoje e a acha "a maior do mundo". Tem 25 óperas cantadas e um repertório de 34. Fêz "tournées" pela América do Sul e Europa, superlotando todos os teatros onde cantou.

Cita como fato mais pitores-

(Conclui na 5a. página)


# Diario Carioca

RIO DE JANEIRO, QUINTA-FEIRA, 26 DE ABRIL DE 1962


## Prédio desabou

*Mais um prédio desabou na Rua Itapiru, em conseqüência do desmonte do Morro do Querosene. Os engenheiros não esperavam que o prédio desabasse ontem, todavia, segundo o engenheiro Fernando Barata novos fatôres inexistentes anteontem produziram a queda do edifício. A maior preocupação dos técnicos, no momento, é o prédio nº 956 que, na tarde de ontem, apresentava centenas de fendas recentes, mas que ainda não oferecem perigo iminente.*

### Êle viu em "segredinho":

## 'Cafajestes': equipe está contra curador

Atores e diretores do filme "Os Cafajestes" e a emprêsa Herbert Richers estão revoltados com a atitude do curador e chefe de Polícia, sr. Newton Marques Cruz, que retirou (à fôrça) uma cópia do filme no estúdio, para exibí-lo a um grupo de amigos moralistas.

— "Depois de retirar o filme de cartaz e taxá-lo de "pernicioso", o chefe de Polícia procurou, nos seus amigos, refôrço para justificar sua atitude diante do cinema nôvo brasileiro; não contente com isso, distribui notas à imprensa analisando o trabalho dos artista e a fotografia do filme como se isso fôsse atribuição sua". Essas as afirmações feitas ontem pela equipe do filme e por funcionários da Herbert Richers.

**POLÍCIA FOI ILEGAL**

Segundo um funcionário da emprêsa, sr. Beka, a atitude dos policiais foi ilegal porque "não é permitido que se leve cópias de um filme sem permissão dos seus distribuidores. Mas o funcionário que estava aqui não sabia disso, ficou nervoso com a insistência dos empregados do sr Curador e, contrariando ordens expressas da direção da emprêsa, a cópia foi retirada".

Logo após a exibição do filme para os amigos do chefe de Polícia a cópia foi devolvida à emprêsa, mas o precedente, aberto por uma autoridade, é perigoso Se a equipe que realizou "Os Cafajestes" quiser mostrá-lo pùblicamente, quem poderá proibir? — perguntam os diretores do filme.

**INEXPLICAVEL**

Para os artistas, a atitude que o chefe de Polícia vem mantendo diante do cinema brasileiro é inexplicável; "aliás, poderíamos explicá-la, mas preferimos não fazê-lo, por polidez. Quem quiser fazer filmes de acôrdo com moral do curador terá que seguir roteiros préfabricados de chanchada e carnaval. Porque o que estiver fora disso estará, desde já, classificado de imoral".

## Adiadas as eleições nos Institutos

O Departamento Nacional da Previdência Social adiou ontem as eleições para a escolha dos membros suplentes dos Conselhos Fiscais e Administrativos dos IAPs, revogando ato recentemente baixado, que fixava as datas das eleições para maio próximo.

A decisão foi tomada por proposta do sr. Dante Pelacani, e estabelece uma coincidência de datas entre os pleitos ora adiados e as próximas eleições para sufrágio dos membros das Juntas de Julgamento e Revisão, em todo o país.

**RAZÕES**

A medida foi adotada visando a evitar que diversos sindicatos, cujo reconhecimento foi posterior às últimas eleições da JJR, estejam impedidos de participar dos colégios eleitorais por não contarem com delegados eleitores habilitados por anterior votação, condição exigida pelas normas em vigência.

Paralelamente, inúmeras entidades sindicais vêm solicitando ao DNPS o adiamento das eleições, para propiciar uma coincidência de datas com as das Juntas de Julgamento e Revisão.

Segundo afirmou o sr. Dante Pelacani, a manutenção das datas prefixadas viria a prejudicar a seleção criteriosa dos suplentes para os Conselhos, deixando de traduzir as reais aspirações dos segurados.

### ASSEMBLÉIA LEGISLATIVA

## Oposição combaterá divisão da Guanabara

"A Oposição votará contra a criação das Administrações Regionais, estando até disposta a ir ao Judiciário para mostrar que elas nada mais são do que ludíbrio à opinião pública com violação ao art. 8 da Constituição que determina o plebiscito a 21 de abril de 63, a fim de que o povo delibere quanto à divisão administrativa do Estado", declarou, ontem, na Assembléia, o deputado Saldanha Coelho, líder do PTB.

O sr. Saldanha Coelho acusou o govêrno de estar fazendo política para o favorecimento de amigos, citando, como exemplo, a Secretaria de Agricultura onde, disse, o deputado Danilo Nunes está celebrando acôrdos para garantir sua eleição, no próximo pleito, para a representação federal do Estado em Brasília. O sr. Saldanha Coelho disse, ainda, que se valerá, também, do "impeachment" para acabar com as Regiões Administrativas.

**ESCOLAS E TRANSPORTES**

Os debates em tôrno das Regiões Administrativas, foi provocado pelo sr. Raul Brunini, que desafiou a Oposição a votar a Mensagem do Executivo. "Com ela — disse — o govêrno poderia administrar, coisa que a Oposição não deseja. Disse, ainda, que a administração do sr. Carlos Lacerda deu escolas e transportes à população com o dinheiro proveniente do aumento do impôsto predial. O sr. Silbert Sobrinho declarou que sòmente promessas continuam a ser feitas pelo governador e que as escolas foram construídas com dinheiro dado pelos contraventores".

**DESCONTO EM VENCIMENTO**

O sr. Hércules Correia apresentou projeto de lei determinando que o govêrno devolva, no presente exercício, as importâncias descontadas dos vencimentos do funcionalismo estadual, com base no parágrafo 2º do art. 5º da lei 72, de 28 de novembro do ano passado, dispositivo que o projeto revoga. O prjeto determina, ainda, que fica proibido o preenchimento de funções gratificadas enquanto não fôr atingido o limite fixado no art. 1º da lei 72. Justificando o projeto, o sr. Hércules Correia disse que o govêrno reduziu em dez por cento os vencimentos dos funcionários, ameaçando, agora, não devolver a importância com isso recolhida, além de manifestar seu propósito de manter o confisco.

**OUTROS ASSUNTOS**

O sr. Gama Filho leu ofício do pesidente da Assembléia, elogiando a dedicação do locutor Júlio Louzada, do corpo da Roquete Pinto, A sra. Lígia Basts assinalou a atuação do sr. Arnaldo Lopes à frente do Departamento de Assistência ao Servidor. O sr. Saldanha Coelho falou sôbre a reeleição do escritor Peregrino Júnior para a Presidência da União Brasileira de Escritores.

**COMISSÕES SEM NÚMERO**

As Comissões de Justiça, de Finanças e de Economia deixaram de se reunir por falta de número. Contudo, a Comissão de Justiça marcou nova reunião extraordinária para amanhã, às 18 horas.

## ANIVERSÁRIO DO GRANDE JORNAL FLUMINENSE

NITERÓI — Transcorrido no último dia 21, o 13º aniversário do "Grande Jornal Fluminense" continua sendo motivo para que ouvintes de tôdas as camadas sociais — do governador ao operário — se irmanem com a direção do informativo radiofônico em sua alegria pela passagem da efeméride.

À redação do programa dirigido pelo jornalista Sebastião Rodrigues da Costa chegam a todo instante cartas, telegramas e visitas de incentivo e solidariedade ao "pioneiro do jornalismo radiofônico no Estado do Rio", transmitindo mensagens cujos têrmos fogem ao protocolar.

## Bebê hipopótamo será trocado por um tigre

Jorginho, filho do casal de hipopótamos Nanci e Bonachão, nascido às 6 horas da manhã do dia de São Jorge, no zoológico carioca, pesando vinte quilos e avaliado em três milhões de cruzeiros, será trocado por outro animal de mesmo valor, pois o zoo já possui hipopótamos, mas carece de animais de determinadas espécies, como tigre de bengala e urso malaio.

Devido ao nascimento de Jorginho, Bonachão deverá permanecer afastado de sua espôsa, durante, aproximadamente, dois anos, pois sendo muito "ciumento" atacaria o pequeno hipopótamo que só poderá ficar ao lado do pai quando completar a maioridade. Nanci alimenta carinhosamente o seu rebento que, várias vêzes por dia, procura, sob a água, o seio materno.

**ZÊLO**

Impressiona o visitante o zêlo materno de Nanci, que não admite nem a proximidade dos tratadores que há vários anos estão em contato diário com ela. Empenhada em manter o filhote a seu lado, Nanci quer evitar o que aconteceu com seus rebentos anteriores: o primeiro, levado para o Zoo de Pôrto Alegre, o segundo, eliminado pelo pai Bonachão e o terceiro, falecido há alguns anos. Nanci, portanto, cansou-se de sofrer e daí o seu empenho, mais que justo, de cercar de todos os cuidados o seu rebento. Todavia, como o filhote é do sexo masculino, Nanci será privada da sua companhia quando o animalzinho completar a maioridade, pois êle será trocado por outra espécie de animal que o Zoo não possui. Nanci aceitará de bom grado o sacrifício em benefício geral do mundo dos bichos do Zoológico carioca.

**CACARECO**

Segundo telegrama recebido do Rio Grande do Sul, pelo sr. Melo Barreto, diretor do Jardim Zoológico carioca, o "vereador" Cacareco, agora embaixador carioca na cidade de São Leopoldo, chegou ao destino em ótimas condições e perfeitamente bem de saúde, acompanhado de perto pelo zelador que cuida do rinocerante desde o seu nascimento. A ida de Cacareco para representar o Zoo carioca na inauguração do Zoológico do Rio Grande do Sul decorreu de um convênio firmado há tempos pelos govêrnos dos dois Estados. Cacareco deverá retornar ao Rio em meados de julho.

Quanto às críticas que foram feitas ao Zoo carioca pelo envio de Cacareco ao Rio Grande, o sr. Melo Barreto afirmou que foram tomadas tôdas as medidas e cuidados necessários ao perfeito acondicionamento e transporte do animal. Acha o sr. Melo Barreto que a ida de Cacareco é até louvável, pois esta viagem representa uma promoção de primeira categoria para o Zoo carioca.

## "Readaptação" foi proibida: autarquias

Está vedada a qualquer autoridade previdenciária sob pena de responsabilidade e reposição direta das quantias que sejam pagas, qualquer decisão sôbre readaptação ou modificação de posições atribuídas aos servidores dos IAPs no enquadramento aprovado pelo poder executivo.

Essa deliberação partiu, ontem, do Departamento Nacional da Previdência Social, que sustou de imediato, e sob as mesmas penas, quaisquer pagamentos de atrasados em decorrência de decisões já proferidas pelos Conselhos Administrativos das autarquias sôbre a matéria, ou mesmo providências complementares a tais decisões. Todos os recursos sôbre o assunto devem sem enviados ao DNPS no prazo de oito dias.

**RESPONSAVEIS**

Os funcionários encarregados dos pagamentos serão responsáveis pessoais, solidàriamente com as autoridades que descumprirem a decisão do DNPS, pelo pagamento de quaisquer quantias, a partir de hoje, em decorrência dos atos ora vedados Os responsáveis pelas tesourarias serão cientificados dessa decisão pelos Conselhos Administrativos.

## INDÚSTRIA FARMACÊUTICA VAI EXPOR

O XI Congresso Nacional de Medicina, que se reunirá de 7 a 14 de julho próximo no Rio, promoverá uma Exposição Científica de Produtos da Indústria Farmacêutica e Médico-Hospitalar, para o que vem de ser concedida a necessária autorização do ministro Ulisses Guimarães, da Indústria e Comércio, depois do pronunciamento favorável da Secretaria de Indústria daquele Ministério.

## "Jazz" vem aí

*Este é o conjunto "Paul Winter Sextet", que virá ao Brasil no próximo mês de maio, para realizar uma série de apresentações no país. O sexteto de "jazz" foi criado pelo estudante Paul Winter, da Universidade de Northwestern, Illinois, inscrevendo-o no Festival Inter-Universitário de "Jazz", promovido pela Universidade de Georgetown, de Washington. Depois disso, participou de uma série de festivais, figurando entre os renomados expoentes do "jazz", como Duke Ellington, Dave Brubeck Mer Torme, Jack Tegarden e outros. O conjunto compõe-se dos seguintes estudantes: Paul Winter, saxofone alto; Warren Bernhardt, piano; Richard Evens, contrabaixo; Haroldo Jones, bateria; Les Rout, saxofone baritono; e Dick Whitsell, trompete. (Foto USIS)*

# *Ronda Carioca*

## Desfalque passa do milhão

Prestou depoimento ontem na Delegacia de Roubos e Falsificações o ex-chefe de Publicidade da Editôra Vecchi Ltda., Haroldo da Gama Pragana, acusado de desfalque calculado em mais de 1 milhão de cruzeiros na firma onde trabalhava.

Haroldo confessou que, dada a sua condição de alto funcionário, sabia o nome de vários clientes que deviam à Editôra. Cobrava as contas, passava recibo em papel timbrado da emprêsa e apoderava-se das quantias recebidas. Declarou ainda que quando eram em cheques, depositva-os em sua conta corrente no Banco da Lavoura, com o endôsso devidamente falsificado Disse também não saber quanto recebeu em espécie; calcula-se que o total do desfalque ultrapasse 1 milhão de cruzeiros, pois só em cheques a Editôra Vecchi foi lesada em 747 mil cruzeiros. Com o comparecimento dos devedores que pagaram a Haroldo apurar-se-á o montante do prejuízo.

### Expulsos da FAB

Foram expulsos da FAB, ontem à tarde, o cabo Jorci de Aquino e os soldados Vital José de Barros Vasconcelos, João Honório dos Santos e José Nascimento, considerados indignos de vestir a farda daquela corporação.

Os ex-militares estiveram envolvidos em distúrbios ocorridos em 23 do corrente, pela madrugada, em Copacabana, quando, em estado de embriaguez, desacataram as autoridades policiais que os prenderam por perturbarem a ordem pública.

A expulsão foi realizada em solenidade pública, no pátio interno do Quartel-General da 3a. Zona Aérea, perante a tropa formada. Foram, a seguir, entregues à Polícia Civil.

### Vespa atropelou

No Hospital Carlos Chagas, desde as últimas horas da tarde de ontem estão internados em estado de choque o operário aposentado Joaquim Moreira (casado, 76 anos, Rua Quatro, 84 — IAPC de Coelho Neto) e o comerciário Mauro Bento de Sousa (solteiro, 24 anos, Rua Deni, 40 — Ilha do Governador). Êste último dirigia, em alta velocidade, pela Avenida do Encantamento, sua motoneta chapa GB 7-84 e nas proximidades do conjunto residencial do IAPC, atropelou Joaquim Moreira, causando-lhe fratura exposta da perna esquerda, traumatismo craniano e contusões generalizadas. No acidente, Mauro foi projetado no solo e, em conseqüência, sofreu fratura dos ossos do nariz, contusões e escoriações generalizadas. As autoridades do 25º Distrito Policial tomaram conhecimento do fato.

### Arvoredo cúmplice

Moradores da Avenida Teixeira de Castro, em Bonsucesso, solicitam, por nosso intermédio, ao Serviço de Arborização da Secretaria de Viação e Obras do Estado, a podagem das árvores daquela artéria.

Há mais de quatro anos o Serviço de Arborização se esqueceu daquela avenida, não atendendo às reclamações feitas por inúmeras pessoas ali residentes, as quais freqüentemente são atacadas por ladrões que se ocultam entre as folhagens, têm suas habitações danificadas e, quando obrigadas a transitar por ali após às 21 horas, assistem a cenas verdadeiramente degradantes, promovidas por casais de namorados.

### Carro roubado

Foi roubado domingo último, entre as 12 e 13 horas, da garagem do edifício n.º 410 da rua Dias Ferreira, no Leblon, o carro "Aero-Willys" de chapa n.º GB 14-17-93, azul-coral, mod. 1960, pertencente ao tenente-coronel Dráusio Brasil Barreto Lima, adjunto de gabinete do ministro da Guerra. O cel. Dráusio comunicou o furto ao 1.º D. P. e pede a quem souber do paradeiro do carro informar pelos telefones 43-6378 e 43-2404.

### Assalto

Dizendo que fôra ferido ao resistir a um assalto na Rua Luís Vargas, em Cavalcanti quando cinco elementos de côr prêta o imobilizaram com armas de grosso calibre, deu entrada no Hospital de Assistência do Méier, ontem à noite, com um ferimento por bala no lado esquerdo do rosto, o operário Humberto Martins (casado, 27 anos, Rua José Faiso, 206, Bloco 6, apt. 204, em Terra Nova). Fato com a Polícia do 24.º Distrito Policial.

### Atropelamento

Dulcinéia Teixeira Couto (casada, 51 anos, Rua Bambina, 18, apartamento 305) e sua irmã Dirce Teixeira Couto da Frota (casada, 25 anos, mesmo endereço), foram atropeladas por um automóvel ainda não identificado, ontem, à tarde, quando tentava atravessar a Avenida Suburbana, quase esquina de Rua Piauí. As vítimas, que sofreram ferimentos contusos generalizados, foram medicados no Pôsto de Assistência do Méier. O 24.º Distrito Policial registrou o fato.

## Acesso de fúria

Ao ser maltratado e quase agredido pela funcionária-chefe do Serviço Social da Administração do Pôrto do Rio de Janeiro (Avenida Rodrigues Alves, 20), o portuário Milton Reis (casado, 33 anos, Avenida Brás de Pina, 1.881), doente mental, foi acometido de um acesso de fúria e tentou depredar as instalações daquele serviço. Infeliz, porém, teve seccionados os tendões do punho direito, quando, com um sôco, quebrou o vidro de um guichê.

Em estado de anemia aguda, o portuário foi internado no Hospital Sousa Aguiar. Segundo apuraram as autoridades policiais do 10º Distrito, a vítima, na tarde de ontem, logo após ter saído do Sanatório Santa Alexandrina, onde estêve internada durante 20 dias, foi ao Serviço Social da APRJ para pedir que seu pagamento fôsse antecipado, pois precisava mudar-se de residência e sua família passava privações.

**MAL HUMORADA**

Ali, foi atendido pela funcionária-chefe, Maria Geni Giocóia da Costa. Esta, que de acôrdo com seus próprios subalternos vive em constante mau humor, disse ao doente que podia mas não faria a antecipação do benefício. Em seguida, mesmo sabendo ser Milton Reis um débil mental, Maria Geni mandou que três guardas-portuários o pusessem para fora da repartição, o que só foi feito depois que o demente estava banhado em sangue.

## AERONAUTAS: GREVE PELO VÔO SEGURO

Ameaçando deflagrar greve geral, os aeronautas, convocarão uma assembléia geral para a próxima semana, a fim de discutir sôbre a segurança de vôo, prejudicada — segundo profissionais — e com a decisão da Diretoria de Aeronáutica Civil, que contrariando a lei permite o acúmulo de funções nas modernas aeronaves.

Alegam os dirigentes sindicais dos aeronautas, que tal medida contraria uma decisão anterior da Comissão Paritária, da qual fazia parte um representante da DA, que previa sôbre o acúmulo de funções principalmente com relação ao problema do desemprêgo da classe.

## Beijo

*Hipopótamo também beija e mamãe Nanci não deixa que falte ao seu filhinho os carinhos de uma verdadeira mãe.*

## Em pânico

*COM A FUGA espetacular do Manicômio Judiciário de José Rosa de Miranda, o celébre "Mineirinho", a cidade está em pânico.*

*Ameaça a vida de seus pacatos habitantes o terrível bandoleiro que a polícia deixou fugir às 14 horas daquêle estabelecimento penal e que, segundo se anuncia, acaba de se juntar a outros perigosos marginais organizando a mais forte e audaciosa quadrilha que se têve notícia até agora.*

*Sem qualquer pista que a conduza ao local em que está escondido o marginal as autoridades policiais tateiam no escuro e esperam que seus "alcagüetes" lhes indique o caminho a seguir.*

*Enquanto isto "Mineirinho" encontra-se com outros temidos marginais, arranja munição bastante para poder enfrentar os policiais durante um mês em combates diários, prepara novos assaltos e lança seu grito de guerra contra a Lei.*

*Como se sabe "Mineirinho" fugiu do Manicômio Judiciário, ali na Rua Frei Caneca, às 14 horas, em pleno dia portanto, pulando um muro de dois metros e meio sob os olhares de soldados da PM que tinham, debaixo de seu contrôle, o local por onde o temível marginal escapou e desapareceu nas vielas do Morro de São Carlos.*

*E' claro, que uma fuga desta não foi improvisada; ela foi preparada calmamente, estabelecendo-se medidas e providências que deveriam levá-la a bom têrmo.*

*Como se compreende que "Buda", o companheiro de "Mineirinho" na fuga, fôsse logo detido e o celébre assaltante não o fôsse? Há algo de podre em tudo isto.*

*Enquanto o corregedor chefe de Polícia estrila e dá ordens para a captura do temível facínora a cidade se apavora, os que têm necessidade de se recolher tarde ficam em pânico, o comércio noturno não sabe o que fazer, a Polícia entra em colapso e o povo se convence que sòmente Deus pode defendê-lo nesta cruel emergência.*

**TIMBAÚBA**